CC-0. Mumukshu Bhawan Varanasi Collection. Digitized by eGangotri

P15 0028
F0·3

तिरुपाशुर-

CC-0. Mumukshu Bhawan Varanasi Collection. Digitized by eGangotri

P15
F0·3

00285

कृपया यह ग्रन्थ नीचे निर्देशित तिथि के पूर्व अथवा उक्त तिथि तक वापस कर दें। विलम्ब से लौटाने पर प्रतिदिन दस पैसे विलम्ब शुल्क देना होगा।

CC-0. Mumukshu Bhawan Varanasi Collection. Digitized by eGangotri

CC-0. Mumukshu Bhawan Varanasi Collection. Digitized by eGangotri

295

सचित्रम्

संस्कृत-पाठ्य-पुस्तकम्

व्याकरणोपेतम्

मुमुक्षु भवन वेद वेदांग विद्यालय
पुस्तकालय
आगत क्रमांक 236

अष्टमवर्गकृते

तृतीयो भागः

सुरेन्द्र प्रसाद

इंडियन प्रेस, लिमिटेड, प्रयागे मुद्रितम ।

१९२०

द्वितीयवृत्तिः]

[मूल्यम् ॥=)

CC-0. Mumukshu Bhawan Varanasi Collection. Digitized by eGangotri

P15
F0·3

Printed and published by Apurva Krishna Bose, at the
Indian Press, Ld., Allahabad.

मुमुक्षु भवन वेद वेदाङ्ग पुस्तकालय
वाराणसी।
आगत क्रमांक.....0029.....
दिनांक.....15/5/80.....

CC-0. Mumukshu Bhawan Varanasi Collection. Digitized by eGangotri

विषय-सूची

विषयः	पृष्ठम्
१—अशोकः सम्राट्	१
२—काश्मीरदेशः	५
३—गृहस्थः	८
४—हट्टः	११
५—जापानः	१३
६—गोपाल कृष्ण गोखले	१८
७—वीरवरः	२२
८—त्रयो धूर्त्ता ब्राह्मणश्च	२६
९—रामाभिषेकप्रस्तावः (१)	२९
१०—रामाभिषेकप्रस्तावः (२)	३५
११—नकुलोपाख्यानम्	३८

व्याकरणम्

विषयः	पृष्ठम्
१—वर्णसमाम्नायः	५२
२—सोदाहरणः स्वरसन्धिः	५४

CC-0. Mumukshu Bhawan Varanasi Collection. Digitized by eGangotri

विषयः			पृष्ठम्
३—सोदाहरणो व्यञ्जनसन्धिः	...	...	५७
४—सोदाहरणो विसर्गसन्धिः	...	...	६३
५—पुँल्लिङ्गशब्दरूपाणि (१) ...	...	...	६६
६—स्त्रीलिङ्गशब्दरूपाणि (१) ...	...	...	७२
७—नपुंसकलिङ्गशब्दरूपाणि (१)	...	...	७५
८—सर्वनामशब्दरूपाणि (१)...	...	...	७८
९—परस्मैपदिनो धातवः (१)...	...	...	८६
१०—आत्मनेपदिनो धातवः (१)	...	...	९७
११—पुँल्लिङ्गशब्दरूपाणि (२) ...	...	...	१०८
१२—स्त्रीलिङ्गशब्दरूपाणि (२)...	...	...	११४
१३—नपुंसकलिङ्गशब्दरूपाणि (२)	...	...	११७
१४—सर्वादिशब्दरूपाणि (२) ...	...	...	१२०
१५—संख्यावाचकाः शब्दाः ...	...	...	१२३
१६—परस्मैपदिनो धातवः (२)...	...	...	१२८
१७—आत्मनेपदिनो धातवः (२)	...	...	१३९
१८—भावकर्मणोर्धातुरूपाणि ...	...	...	१५०

CC-0. Mumukshu Bhawan Varanasi Collection. Digitized by eGangotri

सिद्धिः साध्ये सतामस्तु ।

CC-0. Mumukshu Bhawan Varanasi Collection. Digitized by eGangotri

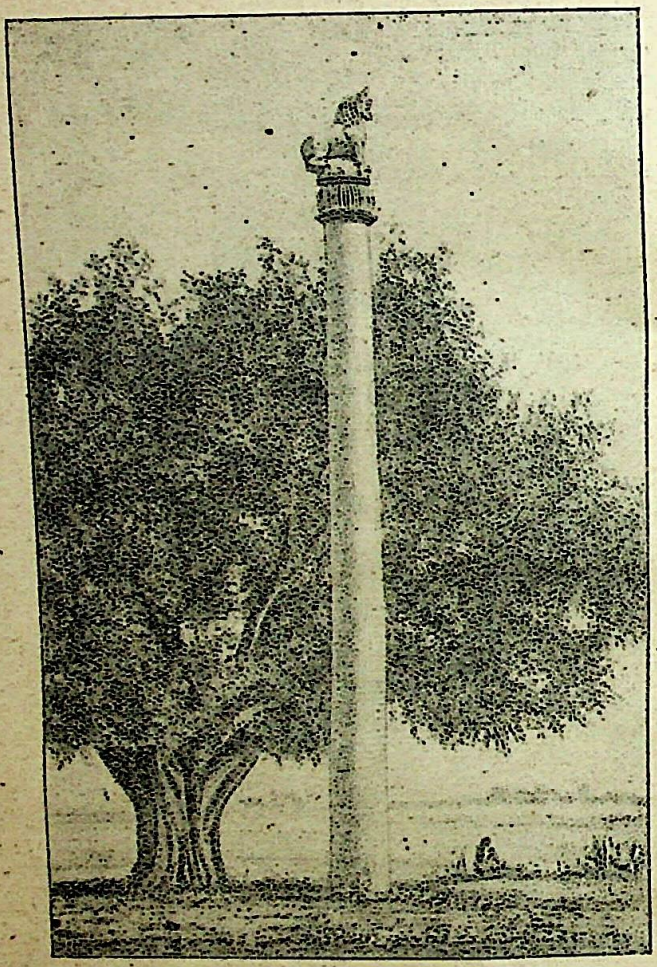

विहारप्रान्ते बेतियाः समीपस्थः लौरियाग्राम अशोकस्तम्भः ।

CC-0. Mumukshu Bhawan Varanasi Collection. Digitized by eGangotri

प्रथमः पाठः ।

अशोकः सम्राट्

महाराजोऽयमशोकनामा मगधाधिपतेर्महाराजचन्द्रगुप्तस्य पौत्रो बिन्दुसारस्य पुत्रश्चाभूत् । कुसुमपुरं नाम नगरं यत्पाटलिपुत्रमपि कथ्यत एषां राजधानी बभूव । एष भूपालोऽशोक ईशातः सप्तत्यधिकद्विशतं वर्षाणि पूर्वं मगधसिंहासनमशूशुभत् । ततो नव वर्षानन्तरं कलिङ्गराजेन सार्धं तस्य युद्धं भवितुमारब्धम् । इतः पूर्वमशोकस्य स्वभावः क्रूरोऽभूत्, परन्तु तत्र युद्धे हताहतान् दृष्ट्वा म्रियमाणानां चार्तनादं निशम्यास्य हृदयमकस्मात् परिवृत्तम् । इत्थं दयार्द्रं जातं यत् तत एव कालादयं धर्मात्मा भूतेषु दयालुश्च जातः, स्वीचकार च बौद्धधर्मम् । अथानेकान् विहारानचीकरत् *, तत्र क्षपणकानां भोजनाच्छादनादिप्रबन्धं करोति स्म । ततोऽनेनानेकान्युद्यानान्यारोपितानि । मनुष्याणां पशूनाञ्च कृते सर्वत्र चिकित्सालयाः स्थापिताः । अथ स कापथान्, अपथांश्च सुपथान् कृतवान् । घण्टापथान् संसरणानि च राज्ये बहुशः कारितवान् । मार्गेषु संसरणेषु चोभयपार्श्वयोः पङ्क्तिबद्धाः सघनदलाः फलद्रुमाः समारोपिताः । एतत्तरुप्रच्छायशीतले पथि सूर्यातप-

* कारयति स्म ।

CC-0. Mumukshu Bhawan Varanasi Collection. Digitized by eGangotri

मवमत्य निदाघेऽपि पथिकाः चलन्त आसते स्म । प्रान्तरेषु, वर्त्मसु संसरणेषु च कूपिकाः कूपा वाप्यस्तडागाश्च कारिताः । कान्तारेष्वपि मार्गाञ्जलाशयाँश्च कारितवान् । समग्रे साम्राज्ये स्तूपेषु स्तम्भेषु शिलोच्चयशिलासु च धर्मस्य न्यायस्य च नियमान् लेखितवान् । एषां नियमानां पालनायाखिलः प्रजावर्गोऽशासि । एवंभूतास्स्तूपस्तम्भलेखास्त्वद्यापि दिल्ल्यां प्रयागे च मिलन्ति । तथा शिलालेखाः पेशावर † नगरस्य प्रान्ते, गुर्जरदेशस्य गिरिनारपर्वते, उडीसाख्यदेशे, दिल्लीतो जयपुरगामिनि घण्टापथेऽपि पर्वताङ्गेषु लिखिता दृश्यन्ते ।

अयमेतावान् महान् पार्थिव आसीत् यदस्य राज्यं पेशावरतो लङ्कापर्यन्तं उडीसातो गुर्जरदेशान्तं बभूव । सर्वत्रैषु स्तूपादिलेखेष्विम उपदेशा लिखिता आसन् । यत् ।

१ "स्वपित्रोराज्ञायां वर्तध्वम्" २ "बालकेषु मित्रेषु च दयां कुर्वीध्वम्" ३ "पशुषु करुणां कुरुत" ४ "कामक्रोधलोभमोहाहंकारान् जयत" इत्याद्यन्येऽपि बहवः ॥

लोके बौद्धधर्मप्रचाराय, प्रजास्वत्याचारवारणाय, सर्वेषां हितसिद्धये च सुयोग्या अधिकारिणो नियुक्ता आसन् । बौद्धविदुषां सभां कारयित्वा तद्धर्मतत्त्वस्य निर्णयं कारितवान् । मुखाग्रानुपदेशान् ग्रन्थेषु लेखितवांश्च ।

एष सम्राडेवंभूतो धर्मप्रिय आसीद्यत् प्राणाधिकप्रियं

---

† पूर्वकालेऽस्य नाम पुरुषपुरमासीत् ।

CC-0. Mumukshu Bhawan Varanasi Collection. Digitized by eGangotri

सहोदरं भ्रातरं महेन्द्रं* नाम धर्मप्रचाराय लङ्कां प्रेषितवान्। तथा स्वस्वसारं संघमित्रां नाम राजकन्यां स्त्रीजने धर्मोपदेशार्थं तत्रैव प्रैषयत्। तत्रेमौ भ्रातरौ सफलायासावभूताम्। महेन्द्रस्य स्वसा संघमित्रा लङ्काप्रस्थानकाले तस्य वृक्षस्य शाखां सहात्मना नीतवती यस्य तले गौतमो बुद्धत्वं लेभे। सा शाखा लङ्कायामारोपिता मूलति स्म।

अद्यावधि वर्षाणां द्वे सहस्रे, द्वे शते, चतुष्टयं चैकं व्यतीतं किन्तु स वृक्षस्तथैव स्निग्धदलः सघनशीतलच्छायोऽधुनापि जीवँस्तिष्ठति पूज्यते च बौद्धैः श्रमणैः श्रावकैश्च। संसारेऽस्मिन्नियान् पुराणस्तरुर्नापरः कश्चित्॥

———

* पालीभाषायां महेन्द्रो महिन्दा संघमित्रा च संघमित्ता भवति।

CC-0. Mumukshu Bhawan Varanasi Collection. Digitized by eGangotri

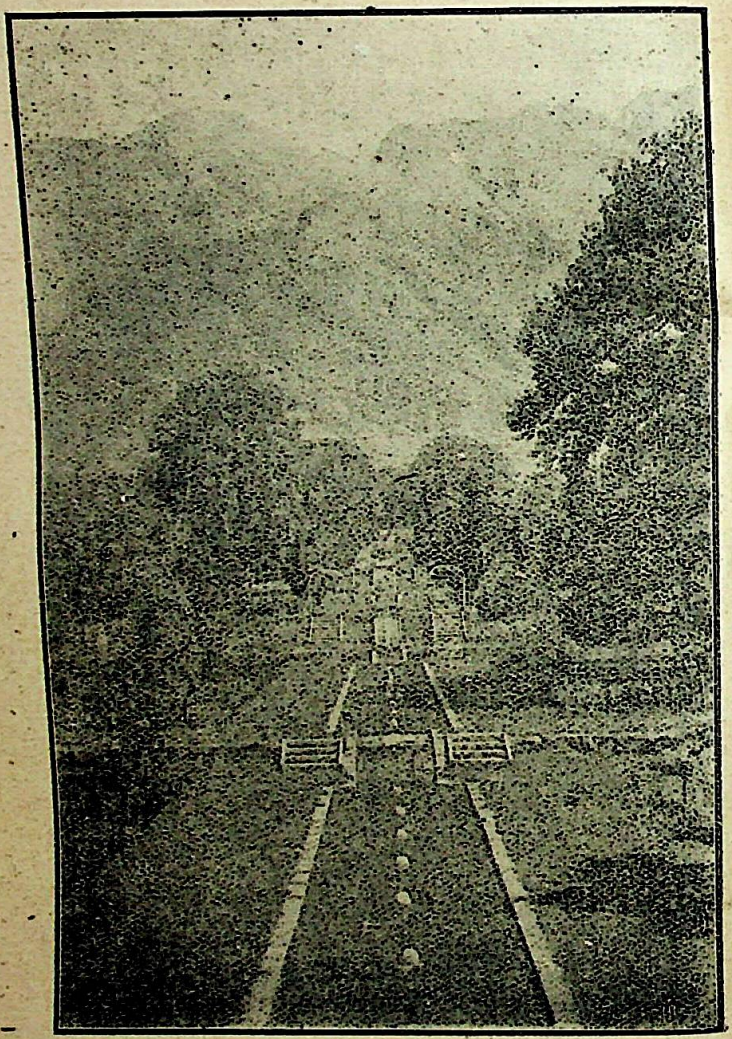

काश्मीरदेशः ।

CC-0. Mumukshu Bhawan Varanasi Collection. Digitized by eGangotri

द्वितीयः पाठः ।

काश्मीरदेशः

भारतवर्षस्य पश्चिमोत्तरस्यां दिशि सीमायां महान् जनपदः काश्मीरदेशो व्यवस्थितोऽस्ति । तत्रत्यं जलानिलं स्वास्थ्यकरं यत्सेवनेन रोगिणोऽपि नीरोगा भवन्ति । वनेषूपवनेषु च शीतलो मन्दः सुगन्धश्च वायुर्वाति यः स्पर्शेन जनान् सुखयति प्रसादयति च मनस्तेषाम् । जलं मधुरं स्वादु शीतलं चास्ति । देशेऽत्र बहुधा पर्वताः सन्ति । तेषामन्तरे बह्वयः समस्थल्यः समस्थलानि च प्राप्यन्ते । त उभे नोष्णे नातिशीते । किन्तु पार्वतप्रदेशोऽतिशीतलोऽस्ति । उपत्यकाधित्यकाचातीव हिमशीतला भवति । हेमन्तशिशिरयोर्ऋत्वोः शीतबाहुल्याज्जनो दिवापि ज्वलदङ्गारां हसन्तीं ग्रीवायामवलम्बमानां वहति । तत्र हिमानी च पतति । तदा प्रायः कोऽपि गृहान्न निःसरति । राङ्कवकम्बलाद्युष्णवस्त्रपरिधानो लोकोऽग्निसेवनेनैव कालं यापयति । एतद्देशीयाः पुरुषाः स्त्रियश्चातिगौरवर्णा भवन्ति ।

अत्रानेकाः सरितः सन्ति तासु वितस्था नाम सरिद्वरा महानदी वर्तते । पर्वतोद्भवस्तडागस्तत्र नाग इति कथ्यते । वाराही नागनाम्नः कासाराद् वितस्था प्रभवति । स नागोऽतलस्पर्शोऽगाधोऽस्ति । तस्योपकण्ठे निबद्धायां भूमौ शिवालय एकोऽतितरां शोभते । तत्र सुविशाला शिवमूर्तिर्विराजते । तीर्थब्राह्मणा अपि बहवो यात्रिणां धनदानबद्धस्पृहास्तिष्ठन्ति ।

CC-0. Mumukshu Bhawan Varanasi Collection. Digitized by eGangotri

अनन्तनागनाम्नो नगरात् श्रीनगरं यावत् पथिकाः प्रायो वितस्थायां नौभिरेव गमागमं कुर्वते। एता नौका ईदृग् विशाला भवन्ति यत् तासां मध्ये शयनागाराणि, स्वच्छानि नित्यकृत्य-गेहानि, स्ताननिकेतनानि, पाकस्थानानि, भोजनभवनानि, गोष्ठी-गृहाणि पृथक् पृथक् सुष्ठु निर्मितानि सन्ति। येन कतिपये विहा-रिणः श्रीमन्त आसु नौकास्वेवं वसन्तो बहुतिथं कालं गमयन्ति।

श्रीनगरं नाम नगरं काश्मीरदेशस्य राजधानी वर्तते। साम्प्रतं विशुद्धक्षत्रियवंश्यः धर्मात्मा श्रीमान् प्रतापसिंहो नाम तत्रत्यो महाराजोऽस्ति। सोऽयं श्रीमानुष्णकाले श्रीनगरं शीतकाले च जम्बूनगरं स्वकीयनिवासेन सुशोभयति।

श्रीनगरस्य समीपे डलनामा पद्मिनीखण्डमण्डितो महानेकः कासारोऽस्ति तस्य जलं हरितमिव दृश्यते। तत्रैकं विचित्रं वस्तु विलोक्यते। यत् तत्र कासारजलपृष्ठे शाककृषिर्भवति। कथ-मिति चैतच्छृणुत। यद् विस्तीर्णकाष्ठफलकेषु हस्तमात्रोच्छ्रितां मृदमास्तीर्य तस्यामवकरं मेलयित्वा विविधशाकबीजान्युप्यन्ते। एवम्भूतानि शतशः क्षेत्राणि तस्मिन् महातडागे रज्जुभिर्बद्धानि प्लवन्ते। यस्य यावन्ति केदाराणि सन्ति तावन्त्येकत्रैव दृढ-रज्ज्वा मिथः तीरस्तम्भेषु बद्धानि सन्ति। तेषु नाना प्रकाराणि हरितकान्युत्पद्यन्ते प्राचुर्येण। विक्रीयन्ते च हट्टे। यदि कोऽपि चोरः क्षेत्रं चोरयितुमिच्छति तदा रज्जुं छित्त्वा फलकं नयति। इति क्षेत्रचौर्यं काश्मीरेष्वेव भवति नान्यत्र।

बहुविधानि बहुतराणि च फलान्यत्र देश उत्पद्यन्ते सुदूरदूरञ्च

CC-0. Mumukshu Bhawan Varanasi Collection. Digitized by eGangotri

देशं प्रेष्यन्ते । तानि मिष्टानि मृदूनि स्वादूनि पुष्टिकृन्ति च भवन्ति ।

सर्वप्रकाराणि पुष्पाणि भवन्ति । जङ्गले क्रोशान् यावत् मल्लिका विकाशिता, सेवती* च प्रफुल्लिता दृश्यते । घ्राणतर्पणेन सुरभिणा गन्धेन काननं प्रपूर्यते । केसरमपि काश्मीर एवोत्पद्यत, अतएव तस्य नाम काश्मीरजन्मेति ।

अत्र तीर्थस्थानान्यनेकानि सन्ति, तेष्वमरनाथनामा महादेवो जगत्प्रसिद्धोऽस्ति । एतत् स्थानं हिमसंहतिमध्ये विद्यते । एतस्य मार्ग इयान् कठिनतरोऽस्ति यद् यात्रिणो राजसहायतां विना तत्र गन्तुं न शक्यन्ते । राजा राजपुरुषान् तेषां यात्रिणां सर्वथा साहाय्याय तैः साकं प्रेषयति तत्रैकस्यां गुहायां हैमं शिवलिङ्गं विराजते । तत् संपूज्य तस्मिन्नेव दिने प्रतिनिवर्तन्ते । श्रावणीपूर्णिमायां तत्रेयं मेला भवति ।

प्राचीनकाले देशोऽयं संस्कृतविद्यायाः केन्द्रस्थानमासीत् । अत्रैष पातञ्जलमहाभाष्यस्य भाष्यप्रदीपाख्यटीकाकारः कैयटः, तस्य भ्राता काव्यप्रकाशकृन्मम्मटः, कादम्बरीरचयिता बाणो नाम महाकविः, बृहत्कथामञ्जरीग्रन्थप्रणेता क्षेमेन्द्र, इत्यादयो बहवो धुरन्धरपण्डिताः समभूवन् । एतस्मिन्नेव देशे काश्मीरेतिहासस्य राजतरङ्गिणीनामकस्य रचयिता कल्हणपण्डित आसीत्, यस्य ग्रन्थस्य रचना ईशवीये द्वादशशतके श्रीहर्षराजस्य समये जाता ॥

---

* गुलाब इति हिन्दीभाषायाम् ।

CC-0. Mumukshu Bhawan Varanasi Collection. Digitized by eGangotri

तृतीयः पाठः ।

गृहस्थः ।

१—गृहे तिष्ठतीति गृहस्थः । भार्या, जाया, पत्नी सहधर्मिणी, दाराः कुटुम्बिनी वा गृहस्थस्य मुख्यं गृहं कथ्यते । भार्या गृहं गृहस्थस्येति वचनात् । तस्यापरं गृहं तदस्ति यत्र स सपत्नीको वसति । तद् गेहं, वेश्म, सद्म, निकेतनं, सदनं, भवनं, आगारं, मन्दिरं चेति कथ्यते । सम्पन्नगृहस्थानां भवनं चतुःशालं भवति। तस्याङ्गणमजिरं बहु शोभते । स्त्रीणां गमागमार्थं प्राय एवंभूतेषु गृहेष्वन्तर्द्वारं भवति । तथा पत्तद्वारं बहूपयोगि भवति ।

२—गृहस्थगृहे यद्बहुतरं वस्तुजातमपेक्ष्यते, तत्र पर्यङ्का खट्वा वात्यावश्यकाः । यतः पल्यङ्कादीनामेवोपरि पुरुषाः, स्त्रियो, बाला, बालिकाः, शिशवः, स्तनंधयाश्च शेरते निषीदन्ति च यथावसरम् । मञ्चिकादीनि बहुविधान्यासनान्यपि भवन्ति । तान्यपि तेषामधिकमुपकारं कुर्वन्ति । बहुविधानि भोजनभाण्डानि नानाप्रकारकाणि पाकोपकरणानि च संगृह्यन्ते । इत्यादीनि यानि गृहस्थाः स्वनिर्वाहार्थं साराणि फलगूनि चाहृत्य रक्षन्ति तानि सर्वाणि सामग्रीति कथ्यन्ते ।

३—भारतवर्षे प्राचीनप्रथानुसारं गृहस्थस्य पत्नी गृहलक्ष्मीरिव गृहकार्यावेक्षणे दत्तचित्ता तिष्ठति तस्याः कन्याः, कुमार्यः, नप्त्रिका अपि तन्निदेशे तिष्ठन्ति ।

३—मध्यमा चिरण्ट्यस्सुवासिन्यो युवतयो वा स्नुषास्तां श्वश्रूं

CC-0. Mumukshu Bhawan Varanasi Collection. Digitized by eGangotri

सेवन्ते, पालयन्ति च तदाज्ञाम्। दासीजनोऽन्तर्गृहे कर्मकरा भवति मार्जन्या गृहं शोधयति, गोमयेन लिम्पति, भोजनभाण्डानि उच्छिष्टान्यनुच्छिष्टानि च मार्जयति । द्विदलतण्डुलचूर्णादीनि पाकोपयोगिद्रव्याण्यानीय महानसे धरति। गृहस्य कापि योषिद् द्विदलं रन्धयति, भक्तं पचति, रोटिकाः करोति बहुविधं शाकमपि एलालवंगमरिचजीरकधनीयकाद्युपदंशं दत्वा हिङ्गुजीरकादिभिर्घृतमर्जितैर्वा वासयित्वा संस्करोति। प्रथमं शिशवः खादन्ति। ततो यथाक्रमं भुङ्क्ते कुटुम्बम्। पर्वसु गृहस्थगृहेषूत्सवो भवति।

अहिंसा, सत्यवचनं, सर्वप्राणिषु दया, शमो, यथाशक्ति दानं च एष गार्हस्थो धर्मः कथ्यते । वेदपाठो, होमोऽतिथिपूजा, तर्पणं बलिवैश्वदेवश्चैते पञ्च महायज्ञाः प्रतिदिनं गृहस्थैः कर्तव्याः। दाराः पालनीयाः, पुत्राः पौत्राश्च पाठनीयाः, बुभुक्षिताः भोजनीयाः, बन्धवः आदरणीयाः, ज्ञातयः संग्राह्याः। पुत्राणां पुत्रीणां च सदृशे कुले विवाहः कार्यः ॥

CC-0. Mumukshu Bhawan Varanasi Collection. Digitized by eGangotri

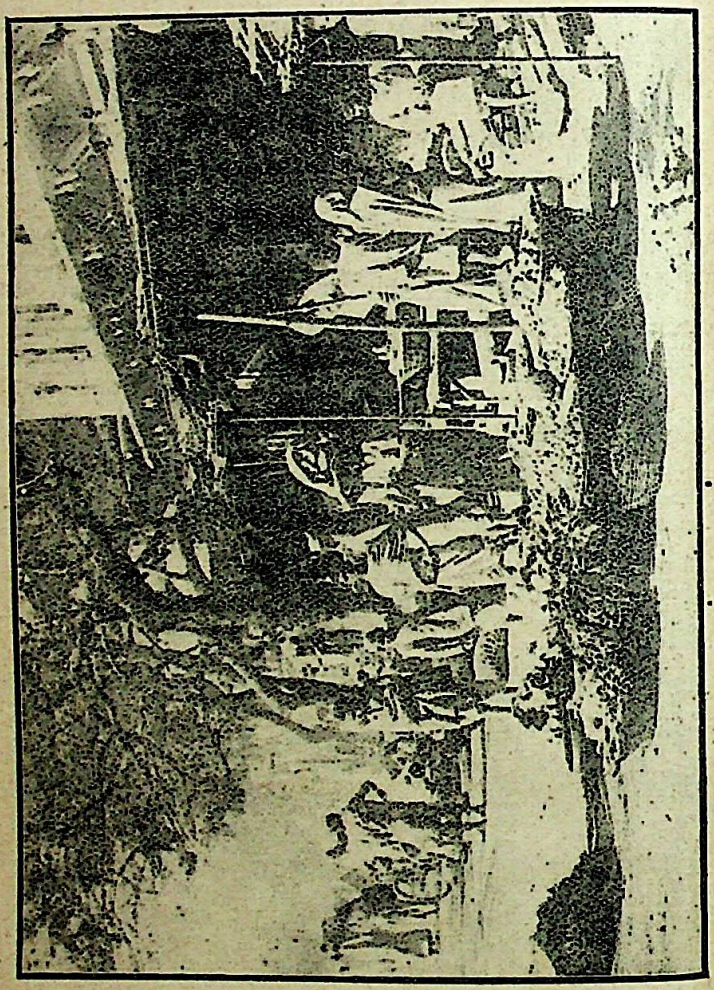

CC-0. Mumukshu Bhawan Varanasi Collection. Digitized by eGangotri

चतुर्थः पाठः ।

हट्टः

हट्टो जनानामतीवोपकारकः यतोऽत्रैवाभीप्सितवस्तूनि लभ्यन्ते। महाहट्टेषु विपणयः पङ्क्तिबद्धा वसतिरिव निर्मिता भवन्ति। तासामन्तो रथ्या भवन्ति, रथ्यानाम्पार्श्वयोश्चत्वराणि तेषु चत्वरेषु क्रय्यं वस्तुजातं प्रसार्य पणिकास्तद्विक्रीणते। क्रेतॄणां पादाहतिभिरुड्डीयधूलिः क्रय्यद्रव्येषु न पतेदित्यर्थं दृतिधरा दार्तिका वारिणा रथ्याः सिञ्चन्ति राजाज्ञया।

तत्र यथाविभागं विभक्तोऽन्नापणो वस्त्रापणः शाकापणश्चेत्याद्यनेक आपणा भवन्ति। अन्नापणे शालयः, गोधूमाः, चणकाः, यवाः, मसूरा, मुद्गाः, आढकी चेत्याद्यनेकान्यन्नानि विक्रीयन्ते, ग्राहकास्तानि क्रीणन्ति भारिकैस्तानि गृह्णीयन्ते। वस्त्रापणे देशकालानुकूलं क्रेतारो वस्त्राणि क्रीणन्ति, सौचिकानां ददति, ते सौचिकास्तद्वस्त्रस्य दैर्घ्यविस्तारयोर्मानं कुर्वन्ति। तत् ततो यो ग्राहको यादृशं सेवयति तादृक् कर्त्तर्य्या कर्त्तित्वा देहानुरूपं संतक्ष्य सीव्यन्ति।

अंगरक्षं चतुर्बन्धमूर्ध्ववस्त्रमधोवस्त्रं च परिधीव्यन्ति नीशारान् शीततौ विधीव्यन्ति, उत्तरीयं शीर्षण्यं च सीव्यन्ति, [1]उष्णीषस्योद्गमनीयस्य[2] शाट्या[3] वा स्यूतिर्न क्रियते अंगोंछनादीन्यप्यस्यूतान्येव रक्ष्यन्ते।

---

१ पगड़ी, २ धोती, ३ साड़ी,

CC-0. Mumukshu Bhawan Varanasi Collection. Digitized by eGangotri

लवणापणे लावणिकाः, गुडापणे गौडिकाः, शाकापणे शाकिकाश्च स्वँ स्वँ भाण्डं विक्रेतुं दत्तचित्ता, इत इत इति स्वनैरर्थिन आहूय स्वलाभानुगुणं तत्तद्वस्तुविक्रयं कुर्वते ।

शाकवाटः प्रतिदिनं गम्यते, तत्रावश्यकतानुसारं लोकैर्वृन्ताकं, कूष्मांडं, सूरणं, शिम्बमित्यादि[1], यथारुचि क्रीणन्ति क्रेतारः, मूलकम्, सार्षपमपि[2] तत्रैव मिलति । लशुनम्पलाण्डुश्चेहैव[3] लभ्यते । पूरिकापणे मिष्टान्ननिषद्यासु पूरिकाः, शष्कुली, कचौरी, पर्पटः, फेणी, पूपः, मोदकः, कुण्डलिनी, जाम्बवादीनि च बहुमिष्टान्नानि लभ्यन्ते नागरिकास्तदानीय स्वगेहे बालकेभ्यो वितरन्ति, दारेभ्यो ददति स्वयं च खादन्ति ।

फलापणे आम्रं, नारंगी, बहुविधं निम्बु, गोस्तनी,[4] कर्कटिका, चरभटिका,[5] द्राक्षा, चिञ्चादीनि[6] च बहूनि फलानि प्राप्यन्ते । आम्रं चूषन्ति, द्राक्षादीनि भुञ्जते, कर्कटिकां चर्वयन्ति, चिञ्चां लिहन्ति भोजनकाले ।

———

१ सेम । २ सरसों का साग, ३ प्याज, ४ छुहारा, ५ खीरा, ६ इमली ।

CC-0. Mumukshu Bhawan Varanasi Collection. Digitized by eGangotri

पञ्चमः पाठः

जापानः ।

एशिया महाद्वीपस्य प्राच्यां दिशि जापानो नाम देशोऽस्ति। अत्र बहिर्गमनाय पोतानामावश्यकता भवति, यथास्ति "इङ्गलैण्ड" देशे अतोऽत्र षट्पञ्चाशत् पोताश्रयस्थानानि, पोताश्च सर्वविधाः सन्ति। जापानदेशः पार्वतो देशस्तत्रहि ज्वालामुखा अपि वहवः पर्वता विद्यन्ते, तत्र नद्यो वह्वयः परन्नातिदीर्घाः। तत्रत्या दीर्घतमा नदी केवलं सप्तत्यधिकशतं क्रोशार्द्धान्वहन्ती सिंधुना संगच्छते।

कासारास्तत्रानेके सन्ति परन्तेषु "विवा" नाम महाकासारोऽस्ति। यस्य पञ्चविंशतिक्रोशपरिमितन्दैर्घ्यं दशक्रोशपरिमितश्चायामः। द्वाविंशतिशतानि वर्षाणां व्यतीतानि यज्जापान एको महाभूचालोऽभवद् येनासंख्याः प्राणिनो मृता गृहाणि भग्नानि पतितानि च तस्मिन्नेवातिभयंकरं भूकम्पं भूमिर्विदीर्णा निस्सृतश्चायन्तद्गर्भान्महासरोवरः। स्वर्णं रजतं लौहं ताम्रं पाषाणमया अंगाराः सर्वप्रकारकप्रस्तराश्च देशेऽस्मिन्प्राप्यन्ते। प्रायो वर्षाणां द्वादशशतानि विगतानि सन्ति यज्जापानीयाः सुवर्णस्यानुसन्धानमकार्षुर्व्यलापयँश्च तत्। जापानश्चिरस्थान्यदेशैः समं व्यवहारन्नारक्षीदतस्तत्कनकं तत्रैव सञ्चितमासीत्।

जापानस्य पूर्वीयप्रदेशेष्वुत्तरीयप्रदेशेषु च बहुतरं शैत्यम्भवति हिमश्च वर्षति शीतर्तौ, तथा पाश्चात्येषु दाक्षिणात्येषु च प्रदेशेष्वधिकमौष्ण्यम्भवति अल्पाल्पभूकम्पास्त्वनेकशोऽत्र भवन्ति

CC-0. Mumukshu Bhawan Varanasi Collection. Digitized by eGangotri

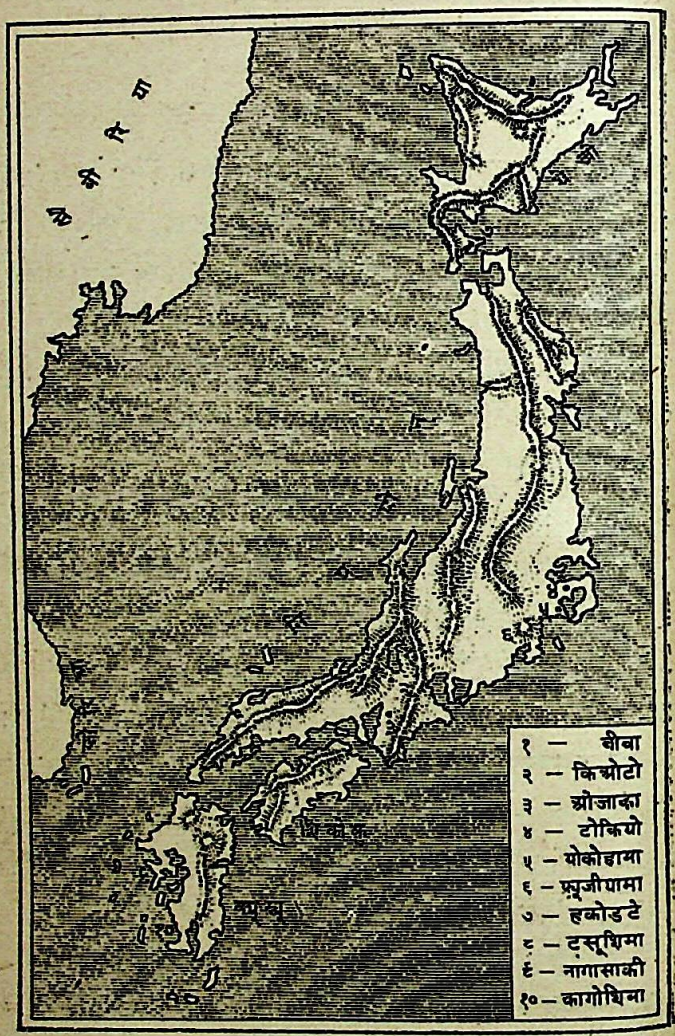

जापानः ।

CC-0. Mumukshu Bhawan Varanasi Collection. Digitized by eGangotri

परं हानिकारका अपि महान्तो भूकम्पा बहुधा जायन्ते । अत्र देशेऽन्यवस्तुकृषिभ्यः शालिकृषिर्बहुतरा क्रियत इति तण्डुला एव बहुधा तद्देशवासिनाम्भोजनम् । कांश्चित्पर्वतीयप्रदेशान् विना प्रदेशान्तरेषु बाहुल्येन बहुविधं शाकन्निष्पद्यते । सर्वविधानि फलानि तत्तद्वृक्षा प्राचुर्येण ददति च ।

अत्र देशे पालितपशुषु घोटकोऽनड्वान्, कुक्कुरा, बिडाली च भवति । वन्यास्तु हरिणा, भल्लूकः, शूकरः, कपिः, लोमाश* इत्यादयः पशवोऽवलोक्यन्ते ।

अस्मिन्देशे द्विचक्रैका गन्त्री भवति यान्तत्रत्या जिनरिक्षा इति कथयन्ति तस्या अत्र देशे बहुप्रचारोऽस्ति कदापि तामेक एव मनुष्यः कर्षति कदाचिच्च द्वौ जनौ कर्षतः ।

इह देशे विशालविशालसंसरणानां तटयोर्बहुतरा ग्रामास्तिष्ठन्ति, नगराणि च बहूनि व्यवस्थितानि सन्ति । तेषु 'टोकियो' 'ओजाका' 'किओटो' इमानि त्रीणि नगराणि सुमहान्ति सन्ति । "मिकाडो" इति जापानीयमहाराजस्यापाधिर्भवति । 'टोकियो' नगरं च साम्प्रतं तस्य राजधानी ।

इह देशे गृहाणि काष्ठमात्रोपादानरचितानि भवन्ति । पृथ्वीतो हस्तमात्रोच्छ्राये दारुफलकनिबद्धभूमिः घासकटैरास्तृता भवति तेषाम् गृहाणाम् ।

समस्तेऽस्मिन्देशे सहस्रशः पाठशालाः सन्ति तासां व्ययधनं प्रायो राज्यकोषादेव प्रदीयते । ईदृगल्पतरं पाठनशुल्कञ्च दीयते

* लोमड़ इति हिन्दीभाषायाम् ।

CC-0. Mumukshu Bhawan Varanasi Collection. Digitized by eGangotri

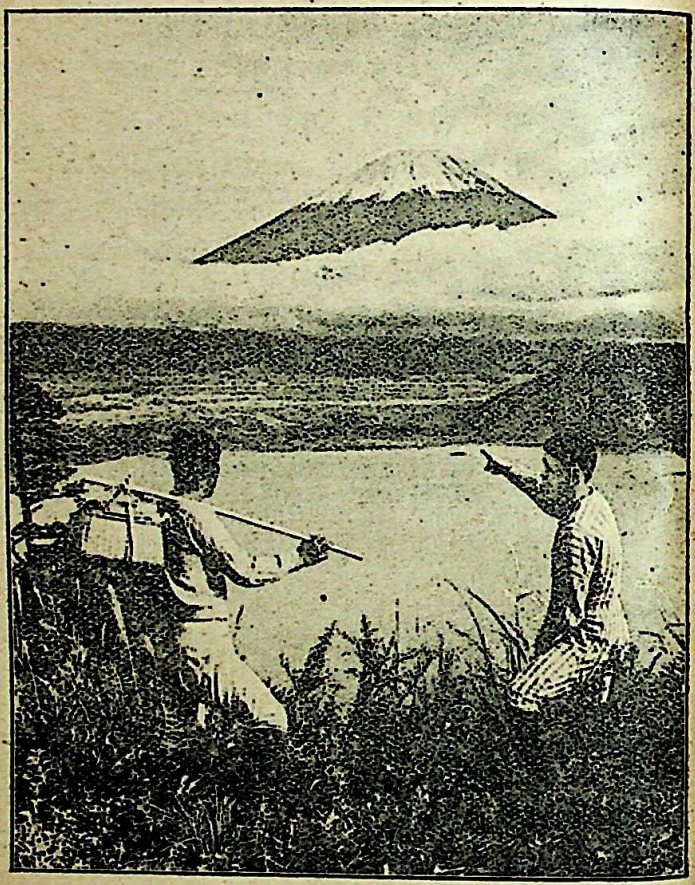

फ्यूजीयामा ।

CC-0. Mumukshu Bhawan Varanasi Collection. Digitized by eGangotri

यन्निर्धना अपि विद्यार्थिनः पठितुं शक्नुयुः । तत्र प्रतिग्राममुत्तमोत्तमं यद्भवनं दृश्यते तत्तु पाठशालास्थानमेव स्यात् । जापानदेशे तिस्रः कोट्यो जनसंख्यास्ति ।

तत्रत्या लोकाः 'शिन्टो' मतावलम्बिनो बौद्धाश्च सन्ति, जापानानाम्भाषा कयाचिदार्य्यभाषया सह साम्यन्न भजते ।

देशोऽयं सम्प्रत्युन्नतिशीलदेशेषु तत्रत्यो लोकश्च सभ्यसमाजे गण्यते ।

CC-0. Mumukshu Bhawan Varanasi Collection. Digitized by eGangotri

षष्ठः पाठः ।

गोपाल कृष्ण गोखले ।

महानुभावोऽयं राज्ञः प्रजावर्गस्य चोभयोर्हितैषी सम्मानपात्रञ्चाभूत् । अस्य स्वभावः सुसरलो विद्वत्ता च गम्भीरासीत् । एष सुवाग्मी वावदूकश्चाभवत् । अस्य जन्म त्रयोविंशत्यधिकैकोनविंशतिशततमे वैक्रमेऽब्दे कोल्हापुरनगरस्थे एकस्मिन्महाराष्ट्रब्राह्मणकुले जातम् । तस्मिन्नेव नगरेऽस्य प्रारम्भिकी शिक्षा बभूव । तदनन्तरमसौ मुम्बय्याम् "एल्फिंस्टन कालेज" नाम्नि विद्यालये पठन्नास्ते । अलब्ध चाष्टादशवर्षावस्थायां "बी० ए०" उपाधिम् ।

तेषु दिनेषु "बी० ए०" उपाधिधारिणां सुवेतनान्युच्चपदानि मिलन्ति स्म । पुनरेष सुयोग्यविद्यार्थिषु श्रेष्ठत्वात्साम्राज्य उत्तमोत्तमम्पदं प्राप्तुमपारयत् । परमुदाराशयोऽयम्महाभागः स्वार्थबुद्धिमपहाय परार्थोपरि दृष्टिं ददौ निश्चिनोति स्म च यदध्यापकतां विधाय देशसेवा कर्तव्येति । अतः पुण्यपत्तनस्थे* "फरगुसन-कालेज" नाम्नि विद्यामन्दिरे स्वनिर्वाहमात्रां वृत्तिमङ्गीकृत्योपाध्यायतां ययौ, चकार च विंशतिवर्षपर्यन्तं सुयोग्यतया तत्कार्यम् । एतस्मिन्नन्तरे तीक्ष्णबुद्धीनुदाराशयान् बहूनन्तेवासिन आत्मकल्पानकरोत् । येष्वेव पाठनधुरन्निहितवानसावधुना प्रकारान्तरेण देशसेवां कर्तुमारब्धवान् ।

तदित्थं यत्प्रजाजनस्य दशां शासकसमक्षं यथायथं निवेद्य

* पुण्यपत्तनं 'पूना' इति प्रसिद्धम् ।

CC-0. Mumukshu Bhawan Varanasi Collection. Digitized by eGangotri

गोपाळ कृष्ण गोखले ।

CC-0. Mumukshu Bhawan Varanasi Collection. Digitized by eGangotri

सुधारितवान् । ततश्च भारतीयन्यायकारिण्याः समितेः सभ्यो बभूव, तत्रापि प्रकृतीनां हितकाम्यया सुनीतिज्ञतया वाक्पटुतया च प्रकृतिहितानेकान्नियमान्निर्मापयन्नासीत् । तत्र व्याख्यानावसरेऽनुक्षणमस्य हृदयस्योदारभाव आविर्भूय विरेजे । महेच्छ एष इङ्गलैण्डदेशं गत्वा भारतीयप्रजाहितसाधनोपायान् करोति स्म, प्रजासु च राजभक्तिम् प्रसारयति स्म ।

अफ्रीकामहाद्वीपस्थप्रवासिभारतीयानां कष्टं निशम्य त्वरितं तत्र जगाम । तत्रत्यशासकसमुदायेन प्रजावर्गेण प्रवासिभारतीयैश्च सम्मानितः सन् तत्रस्थभारतीयलोकमाश्वास्य साम्राज्यसाहाय्यद्वारा तेषान्तद्दुःखनिवारणाय प्रयत्नमकरोत् ।

सर्वथायं शान्तिप्रिय आसीत्, महाशयोऽसौ समाजमेकं स्थापितवान् यस्य नाम "भारतवर्षसेवकसमाज" इत्यस्ति । समाजस्यास्य सामाजिकाः सुयोग्या विद्वांस एव भवन्ति । तेषां स्वदेशसेवाकरणमेवैकमात्रं व्रतम् ।

एष समाजस्त्वद्यावधि स्थितोऽस्ति परन्त्वस्य स्थापयिता संसारेऽस्मिन्नास्ति ।

अनेन महात्मना न कदापि धनाशा कृता, नापि यशःकांक्षा, यदि कापीच्छा कृता तर्हि सा भारतवर्षस्य भारतीयानां च हितेच्छासीत् । इमामेव भारतहितेच्छाँ कार्यरूपे परिणतामप्यकार्षीत् । इत्थम्परोपकार एव लग्न आयुषोऽवसानत्वादेकसप्तत्यधिकोनविंशतिशततमेऽब्दे पुरन्दरपुराभ्यागतो जातः । युक्तमुक्तम्—परोपकाराय सतां विभूतय इति ॥

CC-0. Mumukshu Bhawan Varanasi Collection. Digitized by eGangotri

श्लोकः

परोपकारैकधियः स्वसुखाय गतस्पृहाः ।
जगद्धिताय जायन्ते साधवस्तत्समा भुवि ॥
सृजति तावदशेषगुणाकरं पुरुषरत्नमलङ्करणं भुवः ।
तदपि तत्क्षणभङ्गि करोति चेदहह कष्टमपण्डितता विधेः ॥

———

CC-0. Mumukshu Bhawan Varanasi Collection. Digitized by eGangotri

सप्तमः पाठः ।

वीरवरः (हितोपदेशविग्रहांशात्)

कश्चिद् वीरवरो नाम राजपुत्रः कुतश्चिद्देशादागत्य राजद्वारमुपगम्य शूद्रकप्रतीहारमुवाच । अहं तावद् वेतनार्थी राजपुत्रः, राजदर्शनं कारय । ततस्तेनासौ राजदर्शनं कारितो ब्रूते, देव यदि मया सेवकेन प्रयोजनमस्ति, तदास्मद्वर्तनं क्रियताम् । शूद्रक उवाच किं ते वर्तनम् ? वीरवरो ब्रूते । प्रत्यहं स्वर्णपञ्चशतानि देहि । राजाह । का ते सामग्री ? वीरवरो ब्रूते । द्वौ बाहू तृतीयश्च खड्गः । राजाह नैतच्छक्यम् । तच्छ्रुत्वा वीरवरश्चलितः । अथ मन्त्रिभिरुक्तम् । देव दिनचतुष्टयस्य वर्तनं दत्वा ज्ञायतामस्य स्वरूपं किमुपयुक्तोऽयमेतावद् वर्तनं गृह्णात्यनुपयुक्तो वेति । ततो मन्त्रिवचनादाहूयं वीरवराय ताम्बूलं दत्त्वा पञ्चशतानि स्वर्णानि दत्तानि ॥

तद्विनियोगश्च राज्ञा सुनिभृतं निरूपितः । तदर्धं वीरवरेण देवेभ्यो ब्राह्मणेभ्यो दत्तम् स्थितस्यार्धं दुःखितेभ्यः तदवशिष्टं भोज्यव्ययविलासव्ययेन । एतत्सर्वं नित्यकृत्यं कृत्वा राजद्वारमहर्निशं खड्गपाणिः सेवते । यदा च राजा स्वयं समादिशति तदा स्वगृहमपि याति ।

अथैकदा कृष्णचतुर्दश्यां रात्रौ सकरुणक्रन्दनध्वनिं स राजा शुश्राव । शूद्रक उवाच । कः कोऽत्र द्वारि तिष्ठति ? तेनोक्तम् । देव ! अहं वीरवरः । राजोवाच । क्रन्दनानुसरणं क्रियताम् । वीरवरो यथाज्ञापयति देव इत्युक्त्वा चलितः । राज्ञा च चिन्तितं-नैतदुचितम् । अयमेकाकी राजपुत्रो मया सूचीभेद्ये तमसि

CC-0. Mumukshu Bhawan Varanasi Collection. Digitized by eGangotri

वीरवरः ।

CC-0. Mumukshu Bhawan Varanasi Collection. Digitized by eGangotri

प्रेरितः । अहमपि तदनु गत्वा किमेतदिति निरूपयामि । ततो राजापि खड्गमादाय तदनुसरणक्रमेण नगराद् बहिर्निर्जगाम। ततो गत्वा च वीरवरेण रुदती रूपयौवनसम्पन्ना सर्वालंकार-भूषिता काचिन् स्त्री दृष्टा। पृष्टा च का त्वं। किमर्थं रोदिषि। स्त्रियो-क्तम्। 'अहमेतस्य शूद्रकस्य राजलक्ष्मीः। चिरादेतस्य भुजच्छायायां महता सुखेन विश्रान्ता। इदानीमन्यत्र गमिष्यामि'। वीरवरो ब्रूते— 'यत्रापायस्सम्भवति तत्रोपायोऽप्यस्ति तत्कथं स्यात्पुनरिहावल-म्बनं भवत्याः।' लक्ष्मीरुवाच। 'यदि त्वमात्मनः पुत्रं शक्तिधरं द्वात्रिंशल्लक्षणोपेतं भगवत्याः सर्वमङ्गलाया उपहारीकरोषि तदा-हम्पुनरत्र सुचिरं निवसामि।' इत्युक्त्वादृश्याभवत्।

ततो वीरवरेण स्वगृहं गत्वा निद्रायमाणा स्ववधूः प्रबोधिता पुत्रश्च। तौ निद्रां परित्यज्योत्थायोपविष्टौ। वीरवरस्तत्सर्वं लक्ष्मी-वचनमुक्तवान्। तच्छ्रुत्वा सानन्दः शक्तिधरो ब्रूते। 'धन्योऽहमेवं-भूतः स्वामिराज्यरक्षार्थं यन्ममोपयोगः। श्लाघ्य एवंविधे कर्मणि देहस्य विनियोगः श्लाघ्यः।

धनानि जीवितं चैव परार्थे प्राज्ञ उत्सृजेत्।
तन्निमित्तो वरं त्यागो विनाशे नियते सति॥'

शक्तिधरमातोवाच 'यद्येतन्न कर्त्तव्यन्तत्केनाप्यन्येन कर्मणा मुख्यस्य महावर्तनस्य निष्क्रयो भविष्यति। तत्कोऽधुना विलंबस्य हेतुः'। इत्यालोच्य सर्वे सर्वमङ्गलायाः स्थाने गताः। तत्र सर्व-मङ्गलां संपूज्य वीरवरो ब्रूते—'देवि प्रसीद, विजयतां विजयतां शूद्रको महाराजः। गृह्यतामुपहारः'। इत्युक्त्वा पुत्रस्य शिरश्चिच्छेद।

CC-0. Mumukshu Bhawan Varanasi Collection. Digitized by eGangotri

ततो वीरवरश्चिन्तयामास । गृहीतराजवर्तनस्य निस्तारः कृतः । अधुना निष्पुत्रस्य जीवनेनालम् । इत्यालोच्यात्मनः शिरश्छेदः कृतः । ततः स्त्रियापि स्वामिपुत्रशोकार्तया तदनुष्ठितम् । एतत्सर्वं दृष्ट्वा राजा साश्चर्यं चिन्तयामास ।

जीवन्ति च म्रियन्ते च मद्विधाः क्षुद्रजन्तवः ।
अनेन सदृशो लोके न भूतो न भविष्यति ॥

तदेतेन परित्यक्तेन मम स्वराज्येनाप्यप्रयोजनम् । ततः शूद्रकेणापि स्वशिरश्छेत्तुं खड्गः समुत्थापितः । अथ भगवत्या सर्वमङ्गलया राजा हस्ते धृत उक्तश्च । 'पुत्र प्रसन्नास्मि ते । एतावता साहसेनालम् । जीवनांतेऽपि तव राज्यभंगो नास्ति' । राजा च साष्टाङ्गपातं प्रणम्योवाच । 'देवि मे राज्येन जीवितेन वा किं प्रयोजनम् ? यद्यहमनुकंपनीयस्तदा ममायुःशेषेणायं वीरवरो सदारपुत्रो जीवतु । अन्यथाहं यथाप्राप्तां गतिं गच्छामि' । भगवत्युवाच । 'पुत्र अनेन ते सत्वोत्कर्षेण भृत्यवात्सल्येन च तव तुष्टास्मि गच्छ विजयी भव । अयमपि सपरिवारो राजपुत्रो जीवतु' । इत्युक्त्वा देव्यदृश्याभवत् । ततो वीरवरः सपुत्रदारो गृहं गतः' राजापि तैरलक्षितः सत्वरमन्तःपुरं प्रविष्टः ।

अथ प्रभाते वीरवरो द्वारस्थः पुनर्भूपालेन पृष्टः सन्नाह । देव ! सा रुदती मामवलोक्यादृश्याभवत् । न काप्यन्या वार्ता विद्यते । तद् वचनमाकर्ण्य राजाचिन्तयत्—कथमयं श्लाघ्यो महासत्त्वः । !

ततः स राजा प्रातः शिष्टसभां कृत्वा सर्ववृत्तान्तं प्रस्तुत्य प्रसादात् तस्मै कर्णाटराज्यं ददौ ।

CC-0. Mumukshu Bhawan Varanasi Collection. Digitized by eGangotri

अष्टमः पाठः ।

त्रयो धूर्त्ता ब्राह्मणश्च

अस्ति गौतमस्यारण्ये प्रस्तुतयज्ञः कश्चिद् ब्राह्मणः । स च यज्ञार्थं ग्रामान्तराच्छागमुपक्रीय स्कन्धं कृत्वा गच्छन्धूर्तत्रयेणावलोकितः । ततस्ते धूर्ता यद्येष छागः केनाप्युपायेन लभ्यते तदा मतिप्रकर्षो भवतीति समालोच्य वृक्षत्रयतले क्रोशान्तरेण तस्य ब्राह्मणस्यागमनं प्रतीक्ष्य पथि स्थिताः । तत्रैकेन धूर्तेन गच्छन्स ब्राह्मणोऽभिहितः— 'भो ब्राह्मण, किमिति कुक्कुरः स्कन्धेनोह्यते ।' विप्रेणोक्तम्— 'नायं श्वा, किंतु यज्ञच्छागः ।' अथानन्तरस्थितेनान्येन धूर्तेन तथैवोक्तम् । तदाकर्ण्य ब्राह्मणश्छागं भूमौ निधाय मुहुर्निरीक्ष्य पुनः स्कंधे कृत्वा दोलायमानमतिश्चलितः । यतः ।

मतिर्दोलायते सत्यं सतामपि खलोक्तिभिः ।
ताभिर्विश्वासितश्चासौ म्रियते चित्रकर्णवत् ॥

राजाह—'कथमेतत् ।' स कथयति—

अस्ति कस्मिंश्चिद्वनोद्देशे मदोत्कटो नाम सिंहः । तस्य सेवकास्त्रयः काको व्याघ्रो जम्बुकश्च । अथ तैर्भ्रमद्भिः सार्थाद्भ्रष्टः कश्चिदुष्ट्रो दृष्टः पृष्टश्च—'कुतो भवानागतः ।' स चात्मवृत्तान्तमकथयत् । ततस्तैर्नीत्वा सिंहेऽसौ समर्पितः । तेनाभयवाचं दत्वा चित्रकर्ण इति नाम कृत्वा स्थापितः । अथ कदाचित्सिंहस्य शरीरवैकल्याद्भूरिवृष्टिकारणाच्चाहारमलभमानास्ते व्यग्रा बभूवुः । ततस्तैरालोचितम्—'चित्रकर्णमेव यथा स्वामी व्यापादयति तथानुष्ठीयताम् । किमनेन कण्टकभुजा ।' व्याघ्र उवाच—'स्वामिनाभयवाचं

CC-0. Mumukshu Bhawan Varanasi Collection. Digitized by eGangotri

दत्वानुगृहीतः, तत्कथमेवं संभवति ।' काको ब्रूते—'इह समये परिक्षीणः स्वामी पापमपि करिष्यति । यतः ।

त्यजेत्क्षुधार्ता महिला स्वपुत्रं
खादेत्क्षुधार्ता भुजगी स्वमण्डम् ।
बुभुक्षितः किं न करोति पापं
क्षीणा नरा निष्करुणा भवन्ति ॥

अन्यच्च ।

'मत्तः प्रमत्तश्चोन्मत्तः श्रान्तः क्रुद्धो बुभुक्षितः ।
लुब्धो भीरुस्त्वरायुक्तः कामुकश्च न धर्मवित्' ॥

इति संचिन्त्य सर्वे सिंहान्तिकं जग्मुः । सिंहेनोक्तम्—'आहारार्थं किंचित्प्राप्तम् ?' तैरुक्तम्—'यन्नादपि न प्राप्तं किंचित् ' । सिंहेनोक्तम्—'कोऽधुना जीवनोपायः' । काको वदति—'देव, स्वाधीनाहारपरित्यागात्सर्वनाशोऽयमुपस्थितः ।' सिंहेनोक्तम्—'अत्राहारः कः स्वाधीनः' । काकः कर्णे कथयति—'चित्रकर्णः' इति । सिंहो भूमिं स्पृष्ट्वा कर्णौ स्पृशति । 'अभयवाचं दत्वा धृतोऽयमस्माभिः । तत्कथमेवं संभवति । तथा च ।

न भूप्रदानं न सुवर्णदानं
न गोप्रदानं न तथान्नदानम् ।
यथा वदन्तीह महाप्रदानं
सर्वेषु दानेष्वभयप्रदानम् ॥

CC-0. Mumukshu Bhawan Varanasi Collection. Digitized by eGangotri

अन्यच्च ।

सर्वकामसमृद्धस्य अश्वमेधस्य यत्फलम् ।
तत्फलं लभते सम्यग्रक्षिते शरणागते' ॥

काको ब्रूते—'नासौ स्वामिना व्यापादयितव्यः । किंत्वस्माभिरेव तथा कर्तव्यं यथासौ स्वदेहदानमङ्गीकरोति' । सिंहस्तच्छ्रुत्वा तूष्णीं स्थितः । ततोऽसौ लब्ध्वावकाशः कूटं कृत्वा सर्वानादाय सिंहान्तिकं गतः । अथ काकेनोक्तम्—'देव, यत्नादप्याहारो न प्राप्तः । अनेकोपवासखिन्नः स्वामी । तदिदानीं मदीयं मांसमुपभुज्यताम् । यतः ।

'स्वामिमूला भवन्त्येव सर्वाः प्रकृतयः खलु ।
समूलेष्वेव वृक्षेषु प्रयत्नः सफलो नृणाम्' ॥

सिंहेनोक्तम्—'वरं प्राणपरित्यागो न पुनरीदृशि कर्मणि प्रवृत्तिः' । जम्बुकेनापि तथोक्तम् । ततः सिंहेनोक्तम्—'मैवम्' । अथ व्याघ्रेणोक्तम्—'मद्देहेन जीवतु स्वामी' । सिंहेनोक्तम्—'न कदाचिदेवमुचितम्' । अथ चित्रकर्णोऽपि जातविश्वासस्तथैवात्मदानमाह । ततस्तद्वचनात्तेन व्याघ्रेणासौ कुक्षिं विदार्य व्यापादितःसर्वैर्भक्षितश्च । अतोऽहं ब्रवीमि—'मतिर्दोलायते सत्यम्' इत्यादि ॥ ततस्तृतीयधूर्तवचनं श्रुत्वा स्वमतिभ्रमं निश्चित्य छागं त्यक्त्वा ब्राह्मणः स्नात्वा गृहं ययौ । स छागस्तैर्धूर्तैर्नीत्वा भक्षितः ।

CC-0. Mumukshu Bhawan Varanasi Collection. Digitized by eGangotri

नवमः पाठः ।

रामाभिषेकप्रस्तावः । (१)

(वाल्मीकीयरामायणात्)

गतेष्वथ नृपो भूयः पौरेषु सह मन्त्रिभिः ।
मन्त्रयित्वा ततश्चक्रे निश्चयज्ञः स निश्चयम् ॥१॥
श्व एव पुष्यो भविता श्वोऽभिष्येच्यस्तु मे सुतः ।
रामो राजीवपत्राक्षो युवराज इति प्रभुः ॥२॥
अथान्तर्गृहमाविश्य राजा दशरथस्तदा ।
सूतमामन्त्रयामास, रामं पुनरिहानय ॥३॥
प्रतिगृह्य तु तद्वाक्यं सूतः पुनरुपाययौ ।
रामस्य भवनं शीघ्रं राममानयितुं पुनः ॥४॥
द्वाःस्थैरावेदितं तस्य रामायागमनं पुनः ।
श्रुत्वैव चापि रामस्तं प्राप्तं शङ्कान्वितोऽभवत् ॥५॥
प्रवेश्य चैनं त्वरितो रामो वचनमब्रवीत् ।
यदागमनकृत्यं ते भूयस्तद्ब्रूह्यशेषतः ॥६॥
तमुवाच ततः सूतो राजा त्वां द्रष्टुमिच्छति ।
श्रुत्वा प्रमाणं तत्र त्वं गमनायेतरायꣳ वा ॥७॥
इति सूतवचः श्रुत्वा रामोऽपि त्वरयान्वितः ।
प्रययौ राजभवनं पुनर्द्रष्टुं नरेश्वरम् ॥८॥

ꣳ आर्षोऽयं प्रयोगः ।

CC-0. Mumukshu Bhawan Varanasi Collection. Digitized by eGangotri

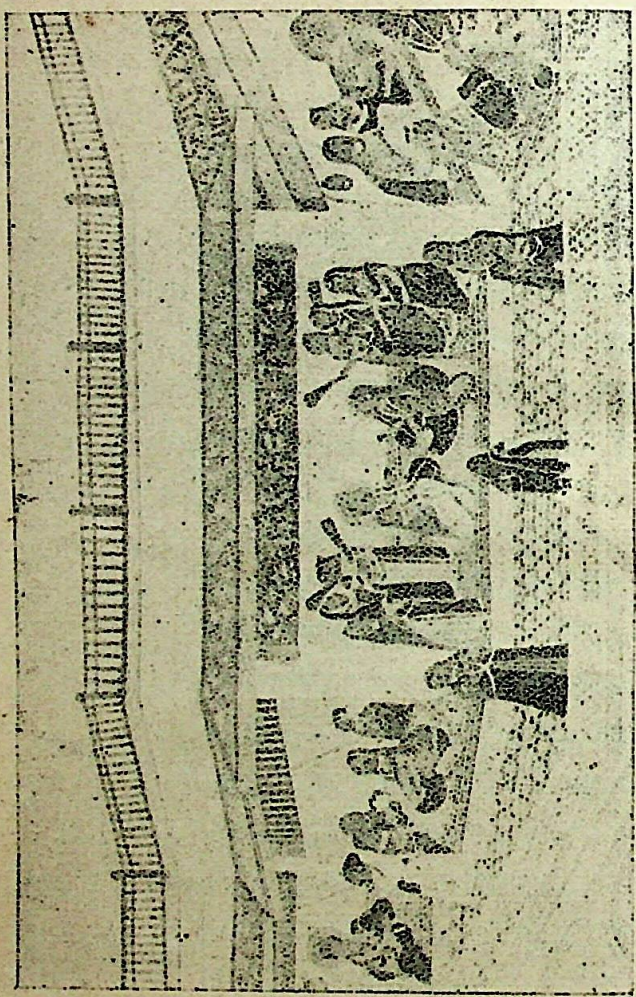

रामाभिषेकप्रस्तावः

CC-0. Mumukshu Bhawan Varanasi Collection. Digitized by eGangotri

तं श्रुत्वा समनुप्राप्तं रामं दशरथो नृपः ।
प्रवेशयामास गृहं विवक्षुः (१) प्रियमुत्तमम् ॥९॥
प्रविशन्नेव च श्रीमान् राघवो भवनं पितुः ।
ददर्श पितरं दूरात् प्रणिपत्य कृताञ्जलिः ॥१०॥
प्रणमन्तं तमुत्थाप्य संपरिष्वज्य भूमिपः ।
प्रदिश्य चासनं चास्मै रामं च पुनरब्रवीत् ॥११॥
राम ! वृद्धोऽस्मि दीर्घायुर्भुक्ता भोगा यथेप्सिताः ।
अन्नवद्भिः क्रतुशतैर्यथेष्टं भूरिदक्षिणैः ॥१२॥
जातमिष्टमपत्यं मे त्वमेवानुपमं भुवि ।
दत्तमिष्ट (२) मधीतं च मया पुरुषसत्तम ! ॥१३॥
अनुभूतानि चेष्टानि (३) मया वीर सुखान्यपि ।
देवर्षि-पितृ-विप्राणामनृणोऽस्मि तथात्मनः ॥१४॥
न किञ्चिन्मम कर्त्तव्यं तवान्यत्राभिषेचनात् ।
अतो यत्त्वामहं ब्रूयां तन्मे त्वं कर्त्तुमर्हसि ॥१५॥
अद्य प्रकृतयः सर्वास्त्वामिच्छन्ति नराधिपम् ।
अतस्त्वां युवराजानमभिषेक्ष्यामि पुत्रक ॥१६॥
अपि चाद्याशुभान् राम ! स्वप्नान् पश्यामि राघव ।
सनिर्घातादिवोल्काश्च पतन्ति हि महास्वनाः ॥१७॥

---

(१) ब्रुवः, वचेर्वा सनन्तादुः, कर्त्तरि, वक्तुमिच्छुरित्यर्थः ।

(२) यजतेः कर्मणि क्तः ।

(३) इषेः कर्मणि क्तः ।

CC-0. Mumukshu Bhawan Varanasi Collection. Digitized by eGangotri

अवष्टब्धं च मे राम नक्षत्रं दारुणैर्ग्रहैः ।
आवेदयन्ति दैवज्ञाः सूर्याङ्गारकराहुभिः ॥१८॥
प्रायेण च निमित्तानामीदृशानां समुद्भवे ।
राजा हि मृत्युमाप्नोति घोरां चापदमृच्छति ॥१९॥
तद्यावदेव मे चेतो न विमुह्यति राघव ।
तावदेवाभिषिंचस्व चला हि प्राणिनां मतिः ॥२०॥
अद्य चन्द्रोऽभ्युपगमत् पुष्यात्पूर्वं पुनर्वसुम् ।
श्वः पुष्ययोगं नियतं वक्ष्यन्ते दैवचिन्तकाः ॥२१॥
तत्र पुष्येऽभिषिंचस्व मनस्त्वरयतीव माम् ।
श्वस्त्वाहमभिषेक्ष्यामि यौवराज्ये परंतप ॥२२॥
तस्मात्त्वयाद्यप्रभृति निशेयं नियतात्मना ।
सह वध्वोपवस्तव्या दर्भप्रस्तरशायिना ॥२३॥
सुहृदश्चाप्रमत्तास्त्वां रक्षन्त्वद्य समंततः ।
भवन्ति बहुविघ्नानि कार्याण्येवंविधानि हि ॥२४॥
विप्रोषितश्च भरतो यावदेव पुरादितः ।
तावदेवाभिषेकस्ते प्राप्तकालो मतो मम ॥२५॥
कामं खलु सतां वृत्ते भ्राता ते भरतः स्थितः ।
ज्येष्ठानुवर्त्ती धर्मात्मा सानुक्रोशो जितेन्द्रियः ॥२६॥
किन्तु चित्तं मनुष्याणामनित्यमिति मे मतम् ।
सतां च धर्म्मनित्यानां कृतशोभि च राघव ॥२७॥
इत्युक्तः सोऽभ्यनुज्ञातः श्वोभाविन्यभिषेचने ।
व्रजेति रामः पितरमभिभाष्याभ्ययाद् गृहम् ॥२८॥

CC-0. Mumukshu Bhawan Varanasi Collection. Digitized by eGangotri

प्रविश्य चात्मनो वेश्म राज्ञादिष्टेऽभिषेचनं ।
तत्क्षणादेव निष्क्रम्य मातुरन्तःपुरं ययौ ॥२९॥
तत्र तां प्रणमेव मातरं क्षौमवासिनीम् ।
वाग्यतां देवतागारे ददर्शायाचतीं श्रियम् ॥३०॥
प्रागेव चागता तत्र सुमित्रा लक्ष्मणस्तथा ।
सीता चानायिता श्रुत्वा प्रियं रामाभिषेचनम् ॥३१॥
तस्मिन् कालेऽपि कौसल्या तस्थावामीलितेक्षणा ।
सुमित्रयान्वास्यमाना सीतया लक्ष्मणेन च ॥३२॥
श्रुत्वा पुष्यं च पुत्रस्य यौवराज्येऽभिषेचनम् ।
प्राणायामेन पुरुषं ध्यायमाना जनार्दनम् ॥३३॥
तथा सनियमामेव सोऽभिगम्याभिवाद्य च ।
उवाच वचनं रामो हर्षयँस्तामिदं वरम् ॥३४॥
अम्ब ! पित्रा नियुक्तोऽस्मि प्रजापालनकर्मणि ।
भविता श्वोऽभिषेको मे यथा मे शासनं पितुः ॥३५॥
सीतयाप्युपवस्तव्या रजनीयं मया सह ।
एवमुक्तमुपाध्यायैः स हि मामुक्तवान् पिता ॥३६॥
यानि यान्यत्रयोग्यानि श्वो भाविन्यभिषेचने ।
तानि मे मङ्गलान्यद्य वैदेह्याश्चैव कारय ॥३७॥
एतच्छ्रुत्वा तु कौसल्या चिरकालाभिकाङ्क्षितम् ।
हर्षबाष्पाकुलं वाक्यमिदं राममभाषत ॥३८॥
वत्स राम ! चिरञ्जीव हतास्ते परिपन्थिनः ।
ज्ञातीन्मे त्वं श्रियायुक्तः सुमित्रायाश्च नन्दय ॥३९॥

CC-0. Mumukshu Bhawan Varanasi Collection. Digitized by eGangotri

कल्याणे बत नक्षत्रे मया जातोऽसि पुत्रक ।
येन त्वया दशरथो गुणैराराधितः पिता ॥४०॥
अमोघं बत मे क्षान्ते पुरुषे पुष्करेक्षणे ।
येयमिक्ष्वाकुराजश्रीः पुत्र त्वां संश्रयिष्यति ॥४१॥
इत्येवमुक्तो मात्रा तु रामो भ्रातरमब्रवीत् ।
प्राञ्जलिं प्रह्वमासीनमभिवीक्ष्य स्मयन्निव ॥४२॥
लक्ष्मणेमां मया सार्धं प्रशाधि त्वं वसुंधराम् ।
द्वितीयं मेऽन्तरात्मानं त्वामियं श्रीरुपस्थिता ॥४३॥
सौमित्रे ! भुङ्क्ष्व भोगाँस्त्वमिष्टान् राज्यफलानिच ।
जीवितं चापि राज्यं च त्वदर्थमभिकामये ॥४४॥
इत्युक्त्वा लक्ष्मणं रामो मातारावभिवाद्य च ।
अभ्यनुज्ञाप्य सीतां च ययौ स्वं च निकेतनम् ॥४५॥

CC-0. Mumukshu Bhawan Varanasi Collection. Digitized by eGangotri

दशमः पाठः ।

रामाभिषेकप्रस्तावः(२)

(रामायणात्)

सन्दिश्य रामं नृपतिः श्वोभाविन्यभिषेचने ।
पुरोहितं समाहूय वसिष्ठमिदमब्रवीत् ॥१॥
गच्छोपवासं काकुत्स्थं कारयाद्य तपोधन ।
श्रेयसे राज्यलाभाय वध्वा सह यतव्रत ॥२॥
तथेति च स राजानमुक्त्वा वेद-विदां वरः ।
स्वयं वसिष्ठो भगवान् ययौ रामनिवेशनम् ॥३॥
उपवासयितुं वीरं मन्त्रविन्मन्त्रकोविदम् ।
ब्राह्मं रथवरं युक्तमास्थाय सुधृतव्रतः ॥४॥
सं रामभवनं प्राप्य पाण्डुराभ्रघनप्रभम् ।
तिस्रः कक्ष्या रथेनैव विवेश मुनिसत्तमः ॥५॥
तमागतमृषिं रामस्त्वरन्निव ससंभ्रमम् ।
मानयिष्यन् समानार्हं निश्चक्राम निवेशनात् ॥६॥
अभ्येत्य त्वरमाणोऽथ रथाभ्याशं * मनीषिणः
ततोऽवतारयामास परिगृह्य रथात्स्वयम् ॥७॥
स चैनं प्रश्रितं दृष्ट्वा संभाष्याभिप्रसाद्य च ।
प्रियार्हं हर्षयन् राममित्युवाच पुरोहितः ॥८॥

---

* रथसमीपमित्यर्थः

CC-0. Mumukshu Bhawan Varanasi Collection. Digitized by eGangotri

प्रसन्नस्तं पिता राम यत्त्वं राज्यमवाप्स्यसि ।
उपवासं भवानद्य करोतु सह सीतया ॥९॥
प्रातस्त्वामभिषेक्ता हि यौवराज्ये नराधिपः ।
पिता दशरथः प्रीत्या ययातिं नहुषो यथा ॥१०॥
इत्युक्त्वा स तदा राममुपवासं यतव्रतः ।
मन्त्रवत् कारयामास वैदेह्या सहितं शुचिः ॥११॥
ततो यथावद्रामेण स राज्ञो गुरुरर्चितः ।
अभ्यनुज्ञाप्य काकुत्स्थं ययौ रामनिवेशनात् ॥१२॥
सुहृद्भिस्तत्र रामोऽपि सहासीनः प्रियंवदैः ।
सभाजितो विवेशाथ ताननुज्ञाप्य सर्वशः ॥१३॥
हृष्टनारीनरयुतं रामवेश्म तदा बभौ ।
यथा मत्तद्विजगणं* प्रफुल्लनलिनं सरः ॥१४॥
स राजभवनप्रख्यात्तस्माद्रामनिवेशनात् ।
निर्गत्य ददृशे मार्गं वसिष्ठो जनसंवृतम् ॥१५॥
वृन्दवृन्दैरयोध्यायां राजमार्गाः समंततः ।
बभूवुरभिसंबाधाः कुतूहलजनैर्वृताः ॥१६॥
जनवृन्दैर्भिसंघर्षहर्षस्वनवृतस्तदा ।
बभूव राजमार्गस्य सागरस्येव निःस्वनः ॥१७॥
सिक्तसम्मृष्टरथ्या हि तथा च वनमालिनी ।
आसीदयोध्या तदहः समुच्छ्रित गृहध्वजा ॥१८॥

---

* द्विजाः पक्षिणः ।

CC-0. Mumukshu Bhawan Varanasi Collection. Digitized by eGangotri

तदाह्ययोध्यानिलयः सस्त्रीबालाकुलो जनः ।
रामाभिषेकमाकाङ्क्षन्नाकाङ्क्षन्नुदयं रवेः ॥१९॥
प्रजालङ्कारभूतं च जनस्यानन्दवर्धनम् ।
उत्सुकोऽभूज्जनो द्रष्टुं तमयोध्यामहोत्सवम् ॥२०॥
एवं तज्जनसंबाधं राजमार्गं पुरोहितः ।
व्यूहन्निव जनौघं तं शनैराजकुलं ययौ ॥२१॥
सिताभ्रशिखरप्रख्यं प्रासादमधिरुह्य च ।
समीयाय नरेन्द्रेण शक्रेणेव बृहस्पतिः ॥२२॥
तमागतमभिप्रेक्ष्य हित्वा राजासनं नृपः ।
पप्रच्छ स्वमतं तस्मै कृतमित्यभ्यवेदयत् ॥२३॥
तेन चैव तदा तुल्यं सहासीनाः सभासदः ।
आसनेभ्यः समुत्तस्थुः पूजयन्तः पुरोहितम् ॥२४॥
गुरुणा त्वभ्यनुज्ञातो मनुजौघं विसृज्य तम् ।
विवेशान्तःपुरं राजा सिंहो गिरिगुहामिव ॥२५॥
तदग्र्यवेषप्रमदाजनाकुलं महेन्द्रवेश्मप्रतिमं निवेशनम् ।
व्यदीपयँश्चारु विवेश पार्थिवः शशीव तारागणसंकुलं नभः ॥२६॥

CC-0. Mumukshu Bhawan Varanasi Collection. Digitized by eGangotri

एकादशः पाठः ।

नकुलोपाख्यानम् ।

(महाभारतात्)

जनमेजय उवाच ।

पितामहस्य मे यज्ञे धर्मराजस्य धीमतः ।
यदाश्चर्यमभूत्किञ्चित्तद्भवान् वक्तुमर्हति ॥१॥

वैशम्पायन उवाच ।

श्रूयतां राजशार्दूल महदाश्चर्यमुत्तमम् ।
अश्वमेधे महायज्ञे निवृत्ते यदभूत्प्रभो ॥२॥
तर्पितेषु द्विजाग्र्येषु ज्ञातिसंबन्धिबन्धुषु ।
दीनान्धकृपणे* वाऽपि तदा भरतसत्तम ॥३॥
घुष्यमाणे महादाने दिक्षु सर्वासु भारत ।
पतत्सु पुष्पवर्षेषु धर्मराजस्य मूर्धनि ॥४॥
बिलान्निस्सृत्य नकुलो रुक्मपार्श्वस्तदाऽनघ ।
वज्राशनिसमं नादममुञ्चद्वसुधाधिप ॥५॥
सकृदुत्सृज्य तन्नादं त्रासयानो मृगद्विजान्† ।
मानुषं वचनं प्राह पुष्पोपरिशयो महान् ॥६॥
सक्तुप्रस्थेन वो नायं यज्ञस्तुल्यो नराधिपाः ।
उञ्छवृत्तेर्वदान्यस्य कुरुक्षेत्रनिवासिनः ॥७॥
तस्य तद्वचनं श्रुत्वा नकुलस्य विशांपते ।
विस्मयं परमं जग्मुः सर्वे ते ब्राह्मणर्षभाः ॥८॥

---

* कृपणो दुर्बलः † पशुपक्षिणः ।

CC-0. Mumukshu Bhawan Varanasi Collection. Digitized by eGangotri

ततः समेत्य नकुलं पर्यपृच्छन्त ते द्विजाः ।
कुतस्त्वं समनुप्राप्तो यज्ञं साधुसमागमम् ॥९॥
किं बलं परमं तुभ्यं किं श्रुतं किं परायणम् ।
कथं भवन्तं विद्याम यो नो यज्ञं विगर्हसे ॥१०॥
अविलुप्यागमं कृत्स्नं विविधैर्यज्ञियैः कृतम् ।
यथागमं * यथान्यायं कर्त्तव्यं च तथा कृतम् ॥११॥
पूजार्हाः पूजिताश्चात्र विधिवच्छास्त्रदर्शनात् ।
मन्त्राहुतिहुतश्चाग्निर्दत्तं देयममत्सरम् ॥१२॥
तुष्टा द्विजातयश्चात्र दानैर्बहुविधैरपि ।
क्षत्रियाश्च सुयुद्धेन श्राद्धैश्चापि पितामहाः ॥१३॥
पालनेन विशस्तुष्टाः कामैस्तुष्टा वरस्त्रियः ।
अनुक्रोशैस्तथा शूद्रा दानशेषैः पृथग्जनाः ॥१४॥
ज्ञातिसम्बन्धिनस्तुष्टाः शौचेन च नृपस्य नः ।
देवा हविर्भिः पुण्यैश्च रक्षणैः शरणागताः ॥१५॥
यदत्र तथ्यं तद्ब्रूहि सत्यं सत्यं द्विजातिषु ।
यथाश्रुतं यथादृष्टं पृष्टो ब्राह्मणकाम्यया ॥१६॥
श्रद्धेयवाक्यः प्राज्ञस्त्वं दिव्यं रूपं बिभर्षि च ।
समागतश्च विप्रैस्त्वं तद्भवान् वक्तुमर्हति ॥१७॥
इति पृष्टो द्विजैस्तैः स प्रहसन्नकुलोऽब्रवीत् ।
नैषा मृषा मया वाणी प्रोक्ता दर्पेण वा द्विजाः ॥१८॥

---

* यथाशास्त्रम् ।

CC-0. Mumukshu Bhawan Varanasi Collection. Digitized by eGangotri

यन्मयोक्तमिदं वाक्यं युष्माभिश्चाप्युपश्रुतम् ।
सक्तुप्रस्थेन वो नायं यज्ञस्तुल्यो द्विजर्षभाः ॥१९॥
इत्यवश्यं मयैतद्वो वक्तव्यं द्विजसत्तमाः ।
शृणुताव्यग्रमनसः शंसतो मे यथातथम् ॥२०॥
अनुभूतं च दृष्टं च यन्मयाऽद्भुतमुत्तमम् ।
उञ्छवृत्तेर्वदान्यस्य कुरुक्षेत्रनिवासिनः ॥२१॥
स्वर्गं येन द्विजः प्राप्तः सभार्यः ससुतस्नुषः ।
यथा चार्धं शरीरस्य ममेदं काञ्चनीकृतम् ॥२२॥

नकुल उवाच ।

इन्त वा कथयिष्यामि दानस्य फलमुत्तमम् ।
न्यायलब्धस्य सूक्ष्मस्य विप्रदत्तस्य यद्द्विजाः ॥२३॥
धर्मक्षेत्रे कुरुक्षेत्रे धर्मज्ञैर्बहुभिर्वृते ।
उञ्छवृत्तिर्द्विजः कश्चित्कापोतिरभवत्पुरा * ॥२४॥
सभार्यः सहपुत्रेण सस्नुषस्तपसि स्थितः ।
बभूव शुक्लवृत्तः स धर्मात्मा नियतेन्द्रियः ॥२५॥
षष्ठे काले सदा विप्रो भुङ्क्ते तैः सह संवृतः ॥२६॥
षष्ठे काले कदाचित्तु तस्याहारो न विद्यते ।
भुङ्क्तेऽन्यस्मिन्कदाचित्स षष्ठे काले द्विजोत्तमः ॥२७॥
कपोतधर्मिणस्तस्य दुर्भिक्षे सति दारुणे ।
नाविद्यत तदा विप्राः संचयस्तन्निबोधत ॥२८॥

---

* कपोत इव कणान् चिनोति तेभ्य एव जीवति च ।
† त्रिषु दिनेषु एकवार मेव तेन भोजनं कृतं ।

CC-0. Mumukshu Bhawan Varanasi Collection. Digitized by eGangotri

क्षीणौषधिसमावापो* द्रव्यहीनोऽभवत्तदा ।
काले कालेऽस्य संप्राप्ते नैव विद्येत भोजनम् ॥२९॥
क्षुधापरिगताः सर्वे प्रातिष्ठन्त तदा तु ते ।
उञ्छं तदा शुक्लपक्षे मध्यं तपति भास्करे ॥३०॥
उष्णार्तश्च क्षुधार्तश्च विप्रस्तपसि संस्थितः ।
उञ्छमप्राप्नवानेव ब्राह्मणः क्षुच्छ्रमान्वितः ॥३१॥
स तथैव क्षुधाविष्टः सार्धं परिजनेन ह ।
क्षपयामास तं कालं कृच्छ्रप्राणो द्विजोत्तमः ॥ ३२ ॥
अथ षष्ठे गते काले यवप्रस्थ † मुपार्जयन् ।
यवप्रस्थं तु तं सक्तूनकुर्वन्त तपस्विनः ॥ ३३ ॥
कृतजप्याह्निकास्ते तु हुत्वा चाग्निं यथाविधि ।
कुडवं ‡ कुडवं सर्वे व्यभजन्त तपस्विनः ॥ ३४ ॥
अथागच्छद् द्विजः कश्चिदतिथिर्भुञ्जतां तदा ।
ते तं दृष्ट्वाऽतिथिं प्राप्तं प्रहृष्टमनसोऽभवन् ॥ ३५ ॥
तेऽभिवाद्य सुखप्रश्नं पृष्ट्वा तमतिथिं तदा ।
विशुद्धमनसो दान्ताः श्रद्धादमसमन्विताः ॥ ३६ ॥
अनसूया गतक्रोधाः साधवो वीतमत्सराः ।
त्यक्तमानमदक्रोधा धर्मज्ञा द्विजसत्तमाः ॥ ३७ ॥
सब्रह्मचर्यं गोत्रं ते तस्य ख्यात्वा परस्परम् ।
कुटीं प्रवेशयामासुः क्षुधार्तमतिथिं तदा ॥ ३८ ॥

---

* अन्नागमरहितः ।
† प्रस्थस्तु चतुष्कुडवपरिमाणो भवति ।
‡ कुडवस्तु द्वात्रिंशत्तोलिकापरिमाणो भवति ।

CC-0. Mumukshu Bhawan Varanasi Collection. Digitized by eGangotri

इदमर्घ्यं च पाद्यं च* बृसी चेयं तवानघ ।
शुचयः सक्तवश्चेमे नियमोपार्जिताः प्रभो ।
प्रतिगृह्णीष्व भद्रं ते मया दत्ता द्विजर्षभ ॥ ३९ ॥
इत्युक्तः प्रतिगृह्याथ सक्तूनां कुडवं द्विजः ।
भक्षयामास राजेन्द्र न च तुष्टिं जगाम सः ॥ ४० ॥
स उञ्छवृत्तिस्तं प्रेक्ष्य क्षुधापरिगतं द्विजम् ।
आहारं चिन्तयामास कथं तुष्टो भवेदिति ॥ ४१ ॥
तस्य भार्याब्रवीद्वाक्यं मद्भागो दीयतामिति ।
गच्छत्वेष यथाकामं परितुष्टो द्विजोत्तमः ॥ ४२ ॥
इति ब्रुवन्तीं तां साध्वीं भार्यां स द्विजसत्तमः ।
क्षुधापरिगतां ज्ञात्वा तान्सक्तून्नाभ्यनन्दत ॥ ४३ ॥
आत्मानुमानतो विद्वान् स तु विप्रर्षभस्तदा ।
जानन्वृद्धां क्षुधार्तां च श्रान्तां ग्लानां तपस्विनीम् ।
त्वगस्थिभूतां वेपन्तीं ततो भार्यामुवाच ह ॥ ४४ ॥
अपि कीटपतङ्गानां मृगाणां चैव शोभने ।
स्त्रियो रक्ष्याश्च पोष्याश्च न त्वेवं वक्तुमर्हसि ॥ ४५ ॥
अनुकम्प्यो नरः पत्न्या पुष्टो रक्षित एव च ।
प्रपतेद्यशसो दीप्तात्स च लोकान्न चाप्नुयात् ॥ ४६ ॥
धर्मकामार्थकार्याणि शुश्रूषाकुलसंततिः ।
दारेष्वधीनो धर्मश्च पितॄणामात्मनस्तथा ॥ ४७ ॥

---

* आसनम् ।

CC-0. Mumukshu Bhawan Varanasi Collection. Digitized by eGangotri

न वेत्ति कर्मतो भार्यारक्षणे योऽक्षमः पुमान् ।
अयशो महदाप्नोति नरकांश्चैव गच्छति ॥ ४८ ॥
इत्युक्ता सा ततः प्राह धर्मार्थौ नौ समौ द्विज ।
सक्तुप्रस्थचतुर्भागं गृहाणेमं प्रसीद मे ॥ ४९ ॥
सत्यं रतिश्च धर्मश्च स्वर्गश्च गुणनिर्जितः ।
स्त्रीणां पतिसमाधीनं काङ्क्षितं च द्विजर्षभ ॥ ५० ॥
पालनाद्धि पतिस्त्वं मे भर्तासि भरणाच्च मे ।
पुत्रप्रदानाद्वरदस्तस्मात्सक्तून्प्रयच्छ मे ॥ ५१ ॥
जरापरिगतो वृद्धः क्षुधार्तो दुर्बलो भृशम् ।
उपवासपरिश्रान्तो यदा त्वमपि कर्शितः ॥ ५२ ॥
इत्युक्तः स तया सक्तून्प्रगृह्येदं वचोऽब्रवीत् ।
द्विज सक्तूनिमान्भूयः प्रतिगृह्णीष्व सत्तम ॥ ५३ ॥
स तान्प्रगृह्य भुक्त्वा च न तुष्टिमगमद्द्विजः ।
तमुञ्छवृत्तिरालक्ष्य ततश्चिन्तापरोऽभवत् ॥ ५४ ॥

पुत्र उवाच ।

सक्तूनिमान्प्रगृह्य त्वं देहि विप्राय सत्तम ।
इत्येव सुकृतं मन्ये तस्मादेतत्करोम्यहम् ॥ ५५ ॥
भवान् हि परिपाल्यो मे सर्वदैव प्रयत्नतः ।
साधूनां काङ्क्षितं यस्मात्पितुर्वृद्धस्य पालनम् ॥ ५६ ॥
पुत्रार्थो विहितो ह्येष वार्धके परिपालनम् ।
श्रुतिरेषा हि विप्रर्षे त्रिषु लोकेषु शाश्वती ॥ ५७ ॥

CC-0. Mumukshu Bhawan Varanasi Collection. Digitized by eGangotri

प्राणधारणमात्रेण शक्यं कर्त्तुं तपस्त्वया ।
प्राणाहि परमो धर्मः स्थितो देहेषु देहिनाम् ॥ ५८ ॥

पितोवाच ।

अपि वर्षसहस्री त्वं बाल एव मतो मम ।
उत्पाद्य पुत्रं हि पिता कृतकृत्यो भवेत्सुतान् ॥ ५९ ॥
बालानां क्षुद्रलवती जानाम्यंतदहं प्रभो ।
वृद्धोऽहं धारयिष्यामि त्वं बली भव पुत्रक ॥ ६० ॥
जीर्णेन वयसा पुत्र न मां क्षुद्राधतेऽपि च ।
दीर्घकालं तपस्तप्तं न मे मरणतो भयम् ॥ ६१ ॥

पुत्र उवाच ।

अपत्यमस्मि ते पुंसस्त्राणात्पुत्र इति स्मृतः ।
आत्मा पुत्रः स्मृतस्तस्मात्त्राह्यात्मानमिहात्मना ॥ ६२ ॥

पितोवाच ।

रूपेण सदृशस्त्वं मे शीलेन च दमेन च ।
परीक्षितश्च बहुधा सक्तूनादद्धि ते सुत ॥ ६३ ॥
इत्युक्त्वाऽऽदाय तान्सक्तून्प्रीतात्मा द्विजसत्तमः ।
प्रहसन्निव विप्राय स तस्मै प्रददौ तदा ॥ ६४ ॥
भुक्त्वा तानपि सक्तून्स नैव तुष्टो बभूव ह ।
उञ्छवृत्तिस्तु धर्मात्मा व्रीडामनुजगाम ह ॥ ६५ ॥
तं वै वधूः स्थिता साध्वी ब्राह्मणप्रियकाम्यया ।
सक्तूनादाय संतुष्टा श्वशुरं वाक्यमब्रवीत् ॥ ६६ ॥

CC-0. Mumukshu Bhawan Varanasi Collection. Digitized by eGangotri

संतानात्तव संतानं मम विप्र भविष्यति ।
सक्तूनिमानतिथयं गृहीत्वा संप्रयच्छ मे ॥ ६७ ॥
तव प्रसादान्निर्वृत्ता मम लोकाः किलाक्षयाः ।
पुत्रेण तानवाप्नोति यत्र गत्वा न शोचति ॥ ६८ ॥
पितॄनृणात्तारयति पुत्र इत्यनुशुश्रुम ।
पुत्रपौत्रैश्च नियतं साधुलोकानुपाश्नुते ॥ ६९ ॥

श्वशुर उवाच ।

वातातपविशीर्णाङ्गीं त्वां विवर्णां निरीक्ष्य वै ।
कर्शितां सुव्रताचारे क्षुधाविह्वलचेतसम् ॥ ७० ॥
कथं सक्तून्ग्रहीष्यामि भूत्वा धर्मोपघातकः ।
कल्याणवृत्ते कल्याणि नैवं त्वं वक्तुमर्हसि ॥ ७१ ॥
षष्ठे काले व्रतवतीं शौचशीलतपोन्विताम् ।
कृच्छ्रवृत्तिं निराहारां द्रक्ष्यामि त्वां कथं शुभे ॥ ७२ ॥
बाला क्षुधार्त्ता नारी च रक्ष्या त्वं सततं मया ।
उपवासपरिश्रान्ता त्वं हि बान्धवनन्दिनी ॥ ७३ ॥

स्नुषोवाच ।

गुरोर्मम गुरुस्त्वं वै यतो दैवतदैवतम् ।
देवातिदेवस्तस्मात्त्वं सक्तूनादत्स्व मे प्रभो ॥ ७४ ॥
देहः प्राणश्च धर्मश्च शुश्रूषार्थमिदं गुरोः ।
तव विप्र प्रसादेन लोकान्प्राप्स्यामहे शुभान् ॥ ७५ ॥
अवेक्ष्या इति कृत्वाऽहं दृढभक्तेति वा द्विज ।
चिन्त्या ममेयमिति वा सक्तूनादातुमर्हसि ॥ ७६ ॥

CC-0. Mumukshu Bhawan Varanasi Collection. Digitized by eGangotri

श्वशुर उवाच ।

अनेन नित्यं साध्वी त्वं शीलवृत्तेन शोभसे ।
या त्वं धर्मव्रतोपेता गुरुवृत्तिमवेक्षसे ॥ ७७ ॥
तस्मात्सक्तून्ग्रहीष्यामि वधु नार्हसि वञ्चनाम् ।
गणयित्वा महाभागे त्वां हि धर्मभृतांवरे । ७८ ॥
इत्युक्त्वा तानुपादाय सक्तून्प्रादाद् द्विजातये ।
ततस्तुष्टोऽभवद्विप्रस्तस्य साधोर्महात्मनः ॥ ७९ ॥
प्रीतात्मा स तु तं वाक्यमिदमाह द्विजर्षभम् ।
वाग्मी तदा द्विजश्रेष्ठो धर्मः पुरुषविग्रहः ॥ ८० ॥
शुद्धेन तव दानेन न्यायोपात्तेन धर्मतः ।
यथाशक्तिविसृष्टेन प्रीतोऽस्मि द्विजसत्तम ॥ ८१ ॥
अहो दानं घुष्यते ते स्वर्गे स्वर्गनिवासिभिः ।
गगनात्पुष्पवर्षं च पश्येदं पतितं भुवि ॥ ८२ ॥
सुरर्षिदेवगन्धर्वा ये च देवपुरःसराः ।
स्तुवन्तो देवदूताश्च स्थिता दानेन विस्मिताः ॥ ८३ ॥
ब्रह्मर्षयो विमानस्था ब्रह्मलोकचराश्च ये ।
काङ्क्षन्ते दर्शनं तुभ्यं दिवं व्रज द्विजर्षभ ॥ ८४ ॥
पितृलोकगताः सर्वे तारिताः पितरस्त्वया ।
अनागताश्च बहवः सुबहूनि युगान्युत ॥ ८५ ॥
ब्रह्मचर्येण दानेन यज्ञेन तपसा तथा ।
अगह्वरेण * धर्मेण तस्माद्गच्छ दिवं द्विज ॥ ८६ ॥

---

* छलरहितेन ।

CC-0. Mumukshu Bhawan Varanasi Collection. Digitized by eGangotri

श्रद्धया परया यस्त्वं तपश्चरसि सुव्रत ।
तस्माद्देवास्तवानेन प्रीता ब्राह्मणसत्तम ॥ ८७ ॥
सर्वमेतद्धि यस्मात्ते दत्तं शुद्धेन चेतसा ।
कृच्छ्रकाले ततः स्वर्गो विजितः कर्मणा त्वया ॥ ८८ ॥
क्षुधा निर्णुदति प्रज्ञां धर्मबुद्धिं व्यपोहति ।
क्षुधापरिगतज्ञानो धृतिं त्यजति चैव ह ॥ ८९ ॥
बुभुक्षां जयते यस्तु स स्वर्गं जयते ध्रुवम् ।
यदा दानरुचिः स्याद्वै तदा धर्मो न सीदति ॥ ९० ॥
अनवेक्ष्य सुतस्नेहं कलत्रस्नेहमेव च ।
धर्ममेव गुरुं ज्ञात्वा तृष्णा न गणिता त्वया ॥ ९१ ॥
द्रव्यागमो नृणां सूक्ष्मः पात्रे दानं ततः परम् ।
कालः परतरो दानाच्छ्रद्धा चैव ततः परा ॥ ९२ ॥
स्वर्गद्वारं सुसूक्ष्मं हि नरैर्मोहान्न दृश्यते ।
सङ्गार्गलं लोभकीलं रागगुप्तं दुरासदम् ॥ ९३ ॥
तन्तु पश्यन्ति पुरुषा जितक्रोधा जितेन्द्रियाः ।
ब्राह्मणास्तपसा युक्ता यथाशक्तिं प्रदायिनः ॥ ९४ ॥
सहस्रशक्तिश्च शतं शतशक्तिर्दशापि च ।
दद्यादपश्च यः शक्त्या सर्वे तुल्यफलाः स्मृताः ॥ ९५ ॥
रन्तिदेवो* हि नृपतिरपः प्रादादकिंचनः ।
शुद्धेन मनसा विप्र नाकपृष्ठं ततो गतः ॥ ९६ ॥

---

* रन्तिदेवश्चन्द्रवंशीयस्सङ्कृतिपुत्रो याज्ञिको वदान्यश्च नृप आसीत् । एतस्य यज्ञेषु हतानाम्पशूनां चर्मरसेन चर्मण्वती नदी जातेति पौराणिकी कथा । अधुनेयन्नदी चम्बलनाम्ना प्रसिद्धा ॥

CC-0. Mumukshu Bhawan Varanasi Collection. Digitized by eGangotri

न धर्मः प्रीयते तात दानैर्दत्तैर्महाफलैः ।
न्यायलब्धैर्यथा सूक्ष्मैः श्रद्धापूतैः स तुष्यति ॥ ९७ ॥
गोप्रदानसहस्राणि द्विजेभ्योऽदान्नृगो नृपः ।
एकां दत्वा स पारक्यां नरकं समपद्यत ॥ ९८ ॥
आत्ममांसप्रदानेन शिबिरौशीनरो * नृपः ।
प्राप्य पुण्यकृतांल्लोकान्मोदते दिवि सुव्रतः ॥९९॥
विभवेन नृणां पुण्यं यच्छक्त्या स्वार्जितं न तत् ।
न यज्ञैर्विविधैर्विप्र यथान्यायेन संचितैः ॥१००॥

---

* शिबिस्तु राजविशेष उशीनरराजपुत्र आसीत् । सत्यदानरतं जिज्ञासार्थमिन्द्रः श्येनरूपधरोऽग्निश्च कपोतरूपधरो जातः । कपोतः श्येनेन नुगम्यमानः शिबिम्प्रति गत्वा त्राहि माम्पृथ्वीपाल शरणार्थ्यहमित्यवदत शरणागतं तं स आश्वासयामास । तदनन्तरं श्येनो राजानमुपगम्य प्रोवा 'अयं जीवो धात्रा मम भक्ष्यो विहितः, अतः एतं समुत्सृज ।' स श्येनमा 'अयन्त्राणार्थी सम्प्राप्तः सन्निधौ मम, तस्मात्तवाहन्न समर्पयिष्ये । इ कपोतकं वर्जयित्वा यदन्यत्कामयसे तदहन्तुभ्यम्प्रयच्छामि ।' श्येनः प्रा 'यद्येवं तर्हि कपोतस्यास्य तुल्यानि स्वमांसानि मे देहि' । राजोवा 'तथास्तु' । एवमुक्त्वा स नृपः स्वमांसानि उत्कृत्य कपोतेन समं तोलय मास । परन्तु कपोतो व्यत्यरिच्यत, पुनश्चोत्कृत्य मांसानि पार्थिवः प्रादाव परन्तु कपोतेन समं न जातानि । अन्ततो गत्वा क्षीणमांसः स सा स्वयं तुलामारुहत् । तस्मिन् समारूढे सति पुष्पवर्षम्पपात, राजा पूर्वावस्थां प्राप्तः । शक्रस्तदा स्वरूपं धृत्वाऽवदत् 'हे राजन् ते भद्रम अहमिन्द्रोऽयमग्निः, आवान्त्वां जिज्ञासमानौ यज्ञमुपागतौ, तव शाश्व कीर्त्तिस्त्रिषु लोकेषु भविष्यति, त्वञ्चिरम्महीमिमां पालयित्वा ब्रह्मलो गमिष्यसि' । एवमुक्त्वेन्द्राग्नी त्रिदशालयं जग्मतुः ।

CC-0. Mumukshu Bhawan Varanasi Collection. Digitized by eGangotri

क्रोधाद्दानफलं हन्ति लोभात्स्वर्गं न गच्छति ।
न्यायवृत्तिर्हि तपसा दानवित्स्वर्गमश्नुते ॥१०१॥
न राजसूयैर्बहुभिरिष्ट्वा विपुलदक्षिणैः ।
न चाश्वमेधैर्बहुभिः फलं सममिदं तव ॥१०२॥
सक्तुप्रस्थेन विजितो ब्रह्मलोकस्त्वयाऽक्षयः ।
विरजो ब्रह्मसदनं गच्छ विप्र यथासुखम् ॥१०३॥
सर्वेषां वो द्विजश्रेष्ठ दिव्यं यानमुपस्थितम् ।
आरोहत यथाकामं धर्मोऽस्मि द्विज पश्य माम् ॥१०४॥
बाधितो हि त्वया देहो लोके कीर्त्तिः स्थिरा च ते ।
सभार्यः सहपुत्रश्च सस्नुषश्च दिवं व्रज ॥१०५॥
इत्युक्तवाक्ये धर्मे तु यानमारुह्य स द्विजः ।
सदारः ससुतश्चैव सस्नुषश्च दिवं गतः ॥१०६॥
तस्मिन् विप्रे गते स्वर्गं ससुते सस्नुषे तदा ।
भार्याचतुर्थे धर्मज्ञे ततोऽहं निःसृतो बिलात् ॥१०७॥
ततस्तु सक्तुगन्धेन क्लेदेन सलिलस्य च ।
दिव्यपुष्पविमर्दाच्च साधोर्दानलवैश्च तैः ॥१०८॥
विप्रस्य तपसा तस्य शिरो मे काञ्चनीकृतम् ।
तस्य सत्याभिसन्धस्य सक्तुदानेन चैव ह ॥१०९॥
शरीरार्द्धं च मे विप्राः शातकुम्भमयं* कृतम् ।
पश्यतेमं सुविपुलं तपसा तस्य धीमतः ॥११०॥

---

* शातकुम्भ स्वर्णम् ।

CC-0. Mumukshu Bhawan Varanasi Collection. Digitized by eGangotri

कथमेवंविधं स्याद्वै पार्श्वमन्यदिति द्विजाः ।
तपोवनानि यज्ञांश्च हृष्टोऽभ्येमि पुनः पुनः ॥१११॥
यज्ञं त्वहमिमं श्रुत्वा कुरुराजस्य धीमतः ।
आशया परया प्राप्तो न चाहं काञ्चनीकृतः ॥११२॥
ततो मयोक्तं तद्वाक्यं प्रहस्य ब्राह्मणर्षभाः ।
सक्तुप्रस्थेन यज्ञोऽयं संमितो नेति सर्वथा ॥११३॥
सक्तुप्रस्थलवैस्तैर्हि तदाहं काञ्चनीकृतः ।
नहि यज्ञो महानेष सदृशस्तैर्मतो मम ॥११४॥
इत्युक्त्वा नकुलः सर्वान् यज्ञे द्विजवरांस्तदा ।
जगामादर्शनं तेषां विप्रास्ते च ययुर्गृहान् ॥११५॥

CC-0. Mumukshu Bhawan Varanasi Collection. Digitized by eGangotri

P15
P25

मुमुक्षु भवन वेदिक पुस्तकालय
आगत क्रमांक ..... 0029 .....
दिनांक ..... 15/5/80 .....

अथ चक्रव्याकरणम् ।

—:०:—

व्याकरणमस्मान् लेखनभाषणयोः शुद्धां रीतिं शिक्षयति । तत्र १ वर्णविचारः, २ शब्दविचारः, ३ वाक्यविचारश्चेति त्रयो विषया भवन्ति ।

१ वर्णविचारेऽक्षराणामाकारः, उच्चारणं, उच्चारणस्थानादीनि च वर्ण्यन्ते ।

२ शब्दविचारे शब्दभेदानां तथा तेषां व्युत्पत्तिश्च वर्णनं भवति ।

३ वाक्यविचारे कारकपदसंयुक्ता क्रिया वाक्यं कथ्यते, तस्यैव रचनाप्रकारो भवति ।

CC-0. Mumukshu Bhawan Varanasi Collection. Digitized by eGangotri

(१) अथ वर्णसमाम्नायः (वर्णमाला)।

अ, इ, उ, ऋ, ऌ = ह्रस्वस्वराः } स्वराः[1], अचः। } एते प्लुता अपि भवन्ति।
आ, ई, ऊ, ॠ, ए, ऐ, ओ, औ = दीर्घस्वराः }

क ख ग घ ङ = कु, कवर्गः।
च छ ज झ ञ = चु, चवर्गः।
ट ठ ड ढ ण = टु, टवर्गः। } स्पर्शाः
त थ द ध न = तु, तवर्गः।
प फ ब भ म = पु, पवर्गः।
य र ल व = अन्तस्थाः।
श ष स ह = ऊष्माणः।
क्ष त्र ज्ञ = संयुक्ताक्षराणि।
} व्यञ्जनानि[2], हलः।

: = विसर्गः "स्, र्", स्थाने भवति।
ं = अनुस्वारः "न्, म्," स्थाने भवति।
} अयोगवाहौ अनुस्वार-विसर्गौ स्वरात् परौ भवतः

ँ = अनुनासिकम्, चन्द्रबिन्दुर्वा।

} अक्षराणि, वर्णाः।

---

१ एकमात्रो ह्रस्वः। द्विमात्रो दीर्घः। त्रिमात्रः प्लुतः। स्वराणां ह्रस्व-दीर्घप्लुतभेदाः परस्परं सवर्णाः। स्वयं राजन्ते इति स्वराः।

२ अर्धमात्रिकं व्यञ्जनम्। स्वरसहायतां विना व्यञ्जनस्योच्चारणं नास्ति।

CC-0. Mumukshu Bhawan Varanasi Collection. Digitized by eGangotri

(२) वर्णोच्चारणस्थानानि ।

अ, कु, ह[1], विसर्गाः = कंठ्याः—कण्ठः स्थानम् ।

इ, चु, य, शाः = तालव्याः—तालु स्थानम् ।

ऋ, टु, र, षाः = मूर्धन्याः—मूर्धा-स्थानम् ।

ऌ, तु, ल, साः = दन्त्याः—दन्ताः स्थानम् ।

उ, पु = ओष्ठ्याः—ओष्ठः स्थानम् ।

ए, ऐ = कण्ठतालव्यौ—कण्ठतालुस्थानम् ।

ओ, औ = कण्ठौष्ठ्यौ—कण्ठोष्ठं स्थानम् ।

व = दन्तौष्ठ्यः—दन्तौष्ठं स्थानम् ।

---

१ पञ्चमवर्गयुक्तोन्तस्थसंयुतश्च हकारः औरस्यः, असंयुतः कण्ठ्यः ।

CC-0. Mumukshu Bhawan Varanasi Collection. Digitized by eGangotri

श्रीः

सोदाहरणः स्वरसन्धिः ।

अ + अ = आ, यथा शश + अङ्कः = शशाङ्कः ।
अ + आ = आ, यथा रत्न + आकरः = रत्नाकरः ।
आ + अ = आ, यथा दया + अर्णवः = दयार्णवः ।
आ + आ = आ, यथा विद्या + आलयः = विद्यालयः ।
अ + इ = ए, यथा देव + इन्द्रः = देवेन्द्रः ।
अ + ई = ए, यथा गण + ईशः = गणेशः ।
अ + उ = ओ, यथा सूर्य + उदयः = सूर्योदयः ।
अ + ऊ = ओ, यथा गृह + ऊर्ध्वम् = गृहोर्ध्वम् ।
अ + ऋ = अर्, यथा देव + ऋषिः = देवर्षिः ।
अ + ए = ऐ, यथा अद्य + एव = अद्यैव ।
अ + ऐ = ऐ, यथा मत + ऐक्यम् = मतैक्यम् ।
अ + ओ = औ, यथा जल + ओघः = जलौघः ।
अ + औ = औ, यथा चित्त + औदार्यम् = चित्तौदार्यम् ।

आकारस्याप्येवमेव सन्धयो भवन्ति ।

इ + अ = य, यथा कवि + अत्र = कव्यत्र ।
इ + आ = या, यथा कवि + आगतः = कव्यागतः ।
इ + इ = ई, यथा गिरि + इन्द्रः = गिरीन्द्रः ।
इ + ई = ई, यथा क्षिति + ईशः = क्षितीशः ।
इ + उ = यु, यथा कवि + उदयः = कव्युदयः ।
इ + ऊ = यू, यथा प्रति + ऊहः = प्रत्यूहः ।
इ + ऋ = यृ, यथा मुनि + ऋषभः = मुन्यृषभः ।
इ + ए = ये, यथा प्रति + एकः = प्रत्येकः ।
इ + ऐ = यै, यथा अति + ऐश्वर्यम् = अत्यैश्वर्यम् ।

CC-0. Mumukshu Bhawan Varanasi Collection. Digitized by eGangotri

इ + ओ = यो, यथा पचति + ओदनम् = पचत्योदनम्
इ + औ = यौ, यथा अति + औदार्यम् = अत्यौदार्यम् ।

ईकारस्याप्येवमेव सन्धयो भवन्ति ।

उ + अ = व, यथा अनु + अगमत् = अन्वगमत् ।
उ + आ = वा, यथा सु + आसनम् = स्वासनम् ।
उ + इ = वि, यथा मधु + इदम् = मध्विदम् ।
उ + ई = वी, यथा साधु + ईहितम् = साध्वीहितम् ।
उ + उ = ऊ, यथा स्वादु + उदकम् = स्वादूदकम् ।
उ + ऊ = ऊ, यथा लघु + ऊर्मिः = लघूर्मिः ।
उ + ऋ = वृ, यथा मधु + ऋते = मध्वृते ।
उ + ए = वे, यथा अनु + एषणम् = अन्वेषणम् ।
उ + ऐ = वै, यथा अनु + ऐच्छिष्ट = अन्वैच्छिष्ट ।
उ + ओ = वो, यथा पचतु + ओदनम् = पचत्वोदनम् ।
उ + औ = वौ, यथा ददतु + औषधम् = ददत्वौषधम् ।

ऊकारस्याप्येवमेव सन्धयो भवन्ति ।

ऋ + अ = र, यथा पितृ + अनुमतिः = पित्रनुमतिः ।
ऋ + आ = रा, यथा पितृ + आदेशः = पित्रादेशः ।
ऋ + इ = रि, यथा पितृ + इच्छा = पित्रिच्छा ।
ऋ + ई = री, यथा पितृ + ईहितम् = पित्रीहितम् ।
ऋ + उ = रु, यथा पितृ + उपदेशः = पित्रुपदेशः ।
ऋ + ऊ = रू, यथा पितृ + ऊहः = पित्रूहः ।
ऋ + ऋ = ऋ, यथा पितृ + ऋद्धिः = पितृद्धिः ।
ऋ + ए = रे, यथा पितृ + एषणा = पित्रेषणा ।
ऋ + ऐ = रै, यथा पितृ + ऐश्वर्यम् = पित्रैश्वर्यम् ।
ऋ + ओ = रो, यथा पितृ + ओकः = पित्रोकः ।
ऋ + औ = रौ, यथा पितृ + औदार्यम् = पित्रौदार्यम् ।

ऋकारस्याप्येवमेव सन्धयो भवन्ति ।

CC-0. Mumukshu Bhawan Varanasi Collection. Digitized by eGangotri

ए + अ = अय, यथा शे + अनम् = शयनम्
ए + आ = अया, यथा शे + आते = शयाते
ए + इ = अयि, यथा शे + इतः = शयितः
ए + ई = अयी, यथा शे + ईरन् = शयीरन्

इकारादिस्वरेषु परेष्वप्येवमेवायादेशो भवति ।

ऐ + अ = आय, यथा विनै + अकः = विनायकः
ऐ + आ = आया, यथा रै + आ = राया
ऐ + इ = आयि, यथा रै + इ = रायि
ऐ + ए = आये, यथा रै + ए = राये
ऐ + ओ = आयो, यथा रै + ओः = रायोः

अन्येषु स्वरेषु परेष्वप्येवमेवायादेशो भवति ।

ओ + अ = अव, यथा भो + अनम् = भवनम्
ओ + आ = अवा, यथा गो + आ = गवा
ओ + इ = अवि, यथा भो + इता = भविता
ओ + ए = अवे, यथा गो + ए = गवे

अन्येषु स्वरेषु परेष्वप्येवमेवावादेशो भवति ।

औ + अ = आव, यथा पौ + अकः = पावकः
औ + आ = आवा, यथा नौ + आ = नावा
औ + इ = आवि, यथा भौ + इनी = भाविनी
औ + ई = आवी, यथा भौ + ई = भावी

अन्येषु स्वरेषु परेष्वप्येवमेवावादेशो भवति ।

पदान्त ए + अ = ए ऽ, यथा कवे + अवेहि = कवेऽवेहि
,, ओ + अ = ओऽ, यथा प्रभो + अनुगृहाण = प्रभोऽनुगृहाण

CC-0. Mumukshu Bhawan Varanasi Collection. Digitized by eGangotri

सोदाहरणो व्यञ्जनसन्धिः ।

पदान्त क् + अ = ग, यथा दिक् + अन्तः = दिगन्तः
,, क् + आ = गा, यथा वाक् + आडम्बरः = वागाडम्बरः

अन्येषु स्वरेषु परेष्वेवमेव सन्धिर्भवति ।

पदान्त क् + ग = ग्ग, यथा दिक् + गजः = दिग्गजः
,, क् + घ = ग्घ, यथा दिक् + घनः = दिग्घनः
,, क् + ज = ग्ज, यथा दिक् + जालम् = दिग्जालम्
,, क् + झ = ग्झ, यथा दिक् + झङ्कारः = दिग्झङ्कारः
,, क् + ड = ग्ड, यथा दिक् + डयते = दिग्डयते
,, क् + ढ = ग्ढ, यथा दिक् + ढौकते = दिग्ढौकते
,, क् + द = ग्द, यथा वाक् + दानम् = वाग्दानम्
,, क् + ध = ग्ध, यथा दिक् + धनम् = दिग्धनम्
,, क् + न = ग्न, ङ्न, यथा दिक् + नागः = दिग्नागः, दिङ्नागः
,, क् + ब = ग्ब, यथा दिक् + बन्धनम् = दिग्बन्धनम्
,, क् + भ = ग्भ, यथा दिक् + भागः = दिग्भागः
,, क् + म = ग्म, ङ्म, यथा प्राक् + मुखः = प्राग्मुखः, प्राङ्मुखः
,, क् + मान्त्र = ङ्मान्त्र, यथा वाक् + मान्त्रम् = वाङ्मान्त्रम्
,, क् + मय = ङ्मय, यथा वाक् + मयम् = वाङ्मयम्
,, क् + य = ग्य, यथा धिक् + याचकम् = धिग्याचकम्
,, क् + र = ग्र, यथा दिक् + रोधः = दिग्रोधः
,, क् + ल = ग्ल, यथा धिक् + लोभिनम् = धिग्लोभिनम्
,, क् + व = ग्व, यथा सम्यक् + वद = सम्यग्वद
,, क् + श = क्छ, क्श, यथा वाक् + शक्तिः = वाक्छक्तिः, वाक्शक्तिः

CC-0. Mumukshu Bhawan Varanasi Collection. Digitized by eGangotri

पदान्त क् + ह = ग्घ, ग्ह, यथा वाक् + हरिः = वाग्घरिः, वाग्हरिः

,, च् + अ = ज, यथा अच् + अन्तः = अजन्तः

,, च् + आ = जा, यथा अच् + आदिः = अजादिः

,, च् + इ = जि, यथा अच् + इति = अजिति

अन्येषु स्वरेषु परेष्वेवमेव सन्धिर्भवति ।

,, च् + न = ज्ञ: ञ्न, यथा अच् + नास्ति = अज्ञास्ति, अञ्नास्ति

,, च् + न = ज्म, ञ्म, यथा अच् + मध्यः = अज्मध्यः, अञ्मध्यः

,, च् + व = ज्व, यथा अच् + वत् = अज्वत्

च् + न = च्ञ, यथा याच् + ना = याच्ञा

ज् + न = ज्ञ, यथा यज् + नः = यज्ञः

पदान्त ट् + अ = ड, यथा मधुलिट् + अयम् = मधुलिडयम्

,, ट् + आ = डा, यथा मधुलिट् + आगतः = मधुलिडागतः

,, ट् + इ = डि, यथा मधुलिट् + इह = मधुलिडिह

अन्येषु स्वरेषु परेष्वेवमेव सन्धिर्भवति ।

,, ट् + ग = ड्ग, यथा मधुलिट् + गच्छति = मधुलिड्गच्छति

,, ट् + घ = ड्घ, यथा मधुलिट् + घटः = मधुलिड्घटः

,, ट् + ज = ड्ज, यथा मधुलिट् + जीवनम् = मधुलिड्जीवनम्

,, ट् + झ = ड्झ, यथा मधुलिट् + झनत्कारः = मधुलिड्झनत्कारः

,, ट् + ड = ड्ड, यथा मधुलिट् + डयते = मधुलिड्डयते

,, ट् + ढ = ड्ढ, यथा मधुलिट् + ढौकते = मधुलिड्ढौकते

CC-0. Mumukshu Bhawan Varanasi Collection. Digitized by eGangotri

पदान्त ठ् + द = ड्द, यथा मधुलिट् + दारुः = मधुलिड्दारुः
,, ट् + ध = ड्ध, यथा मधुलिट् + धर्मः = मधुलिड्धर्मः
,, ट् + न = ड्न, ण्न, यथा मधुलिट् + नर्दति = मधुलिड्नर्दति, मधुलिण्नर्दति
,, ट् + ब = ड्ब, यथा मधुलिट् + बहिः = मधुलिड्बहिः
,, ट् + भ = ड्भ, यथा मधुलिट् + भागः = मधुलिड्भागः
,, ट् + म = ड्म, ण्म, यथा मधुलिट् + मत्तः = मधुलिड्मत्तः, मधुलिण्मत्तः
,, ट् + मात्र = ण्मात्र, यथा मधुलिट् + मात्रम् = मधुलिण्मात्रम्
,, ट् + व = ड्व, यथा परिव्राट् + वदति = परिव्राड्वदति
,, ट् + य = ड्य, यथा परिव्राट् + याचना = परिव्राड्याचना। इत्यादि।

,, त् + अ = द, यथा जगत् + अन्तः = जगदन्तः
,, त् + आ = दा, यथा जगत् + आदिः = जगदादिः

अन्येषु स्वरेषु परेष्वेवमेव सन्धिर्भवति।

,, त् + ग = द्ग, यथा भवत् + गुरुः = भवद्गुरुः
,, त् + घ = द्घ, यथा भवत् + घातकः = भवद्घातकः
त् + च = च्च, यथा महत् + चक्रम् = महच्चक्रम्
त् + छ = च्छ, यथा महत् + छत्रम् = महच्छत्रम्
पदान्त त् + ज = ज्ज, यथा महत् + जीवनम् = महज्जीवनम्
,, त् + झ = ज्झ, यथा महत् + झनत्कारः = महज्झनत्कारः
त् + ट = ट्ट, यथा महत् + टीका = महट्टीका
त् + ठ = ट्ठ, यथा महत् + ठक्कुरः = महट्ठक्कुरः
पदान्त त् + ड = ड्ड, यथा महत् + डमरुः = महड्डमरुः
,, त् + ढ = ड्ढ, यथा महत् + ढक्का = महड्ढक्का
,, त् + द = द्द, यथा महत् + दारुः = महद्दारुः

CC-0. Mumukshu Bhawan Varanasi Collection. Digitized by eGangotri

पदान्त त् + ध = द्ध, यथा महत् + धर्मः = महद्धर्मः
,, त् + न, = द्न, न्न, यथा भवत् + नमनम् = भवद्नमनम्, भवन्नमनम्
,, त् + ब = द्ब, यथा भवत् + बाह्यः = भवद्बाह्यः
,, त् + भ = द्भ. यथा भवत् + भागः = भवद्भागः
,, त् + म = न्म, न्म, यथा भवत् + मतम् = भवन्मतम्, भवन्मतम्
,, त् + मात्र = न्मात्र, यथा चित् + मात्रम् = चिन्मात्रम्
,, त् + य = द्य, यथा महत् + यानम् = महद्यानम्
,, त् + र = द्र, यथा महत् + रथः = महद्रथः
त् + ल = ल्ल, यथा महत् + ललाटम् = महल्ललाटम्
त् + व = द्व, यथा महत् + वनम् = महद्वनम्
त् + श = च्छ, च्श, यथा महत् + शकटम् = महच्छकटम्, महच्शकटम्
त् + ह = द्ध, त्ह, यथा महत् + हसनम् = महद्धसनम्, महत्हसनम्
द् + च = च्च, यथा विपद् + चयः = विपच्चयः
द् + छ = च्छ, यथा एतद् + छाया = एतच्छाया
द् + ज = ज्ज, यथा विपद् + जालम् = विपज्जालम्
द् + झ = ज्झ, यथा तद् + झनत्कारः = तज्झनत्कारः
पदान्त द् + श = द्श, च्छ, यथा तद् + शरीरम् = तद्शरीरम्, तच्छरीरम्
,, द् + ह = द्ह, द्ध, यथा विपद् + हेतुः = विपद्हेतुः, विपद्धेतुः
द् + ट = ट्ट, यथा तद् + टीका = तट्टीका
द् + ठ = ट्ठ, यथा एतद् + ठक्कुरः = एतट्ठक्कुरः
द् + ड = ड्ड, यथा एतद् + डमरुः = एतड्डमरुः
द् + ढ = ड्ढ, यथा एतद् + ढक्का = एतड्ढक्का
द् + ल = ल्ल, यथा एतद् + लीलोद्यानम् = एतल्लीलोद्यानम्

CC-0. Mumukshu Bhawan Varanasi Collection. Digitized by eGangotri

द् + न = द्न, न्न, यथा एतद् + नेत्रम् = एतद्नेत्रम्, एतन्नेत्रम्

द् + म = न्म, न्म, यथा एतद् + मुरारिः = एतन्मुरारिः, एतन्मुरारिः

न् + च = ञ्च, यथा महान् + चयः = महाञ्चयः

न् + ज = ञ्ज, यथा महान् + जयः = महाञ्जयः

न् + झ = ञ्झ, यथा महान् + झनत्कारः = महाञ्झनत्कारः

पदान्त न् + श = ञ्च्छ, ञ्छ, यथा धावन् + शशः = धावञ्च्छशः, धावञ्छशः

न् + ड = ण्ड, यथा महान् + डामरः = महाण्डामरः

न् + ढ = ण्ढ, यथा राजन् + ढौकसे = राजण्ढौकसे

न् + ल = ँ ल्ल यथा महान् + लाभः = महाँल्लाभः

अन् + आ = अन्ना, यथा धावन् + आगतः = धावन्नागतः

आन् + आ = आना, यथा महान् + आग्रहः = महानाग्रहः

पदान्त न् + च = ँ श्च, यथा पश्यन् + चकितः = पश्यँश्चकितः

,, न् + छ = ँ श्छ, यथा धावन् + छागः = धावँश्छागः

,, न् + ट = ँ ष्ट, यथा उद्यन् + टङ्कारः = उद्यँष्टङ्कारः

,, न् + ठ = ँ ष्ठ, यथा महान् + ठक्कुरः = महाँष्ठक्कुरः

,, न् + त = ँ स्त, यथा महान् + तडागः = महाँस्तडागः

,, न् + थ = ँ स्थ, यथा क्षिपन् + थुत्कारः = क्षिपँस्थुत्कारः

पदमध्य न् + श = ँ श, यथा दन् + शनम् = दंशनम्

,, न् + स = ँ स, यथा मीमान् + सते = मीमांसते

,, न् + ह = ँ ह, यथा वृन् + हितम् = वृंहितम्

पदान्त प् + अ = ब, यथा आप् + अन्तः = आबन्तः

,, प् + आ = वा, यथा अप् + आगतम् = अवागतम्

,, प् + इ = बि, यथा अप् + इन्धनम् = अबिन्धनम्

अन्येषु स्वरेषु परेष्वेवमेव सन्धिर्भवति ।

CC-0. Mumukshu Bhawan Varanasi Collection. Digitized by eGangotri

पदान्त प् + ग = ब्ग, यथा अप् + गच्छति = अब्गच्छति
,, प् + घ = ब्घ, यथा अप् + घटः = अब्घटः
,, प् + ज = ब्ज, यथा अप् + जम् = अब्जम्
,, प् + ड = ब्ड, यथा अप् + डमरुः = अब्डमरुः
,, प् + ढ = ब्ढ, यथा अप् + ढौकते = अब्ढौकते
,, प् + द = ब्द, यथा अप् + दानम् = अब्दानम्
,, प् + भ = ब्भ, यथा अप् + भक्षणम् = अब्भक्षणम्
,, प् + व = ब्व, यथा अप् + वासा = अब्वासः
प् + म = म्म, ब्म, यथा अप् + मानम् = अम्मानम्, अब्मानम्
प् + मय = म्मय, यथा अप् + मयम् = अम्मयम्
पदान्त म् + य = ं य, यथा सत्वरम् + याति = सत्वरं याति
,, म् + र = ं र, यथा करुणम् + रोदिति = करुणं रोदिति
,, म् + ल = ं ल, यथा विद्याम् + लभते = विद्यां लभते
,, म् + व = ं व, यथा भारम् + वहते = भारं वहते
,, म् + श = ं श, यथा शय्यायाम् + शेते = शय्यायां शेते
,, म् + स = ं स, यथा कष्टम् + सहते = कष्टं सहते
,, म् + ह = ं ह, यथा मधुरम् + हसति = मधुरं हसति
,, म् + क = ङ्क, ं क, यथा किम् + करोपि = किङ्करोषि, किं करोषि
,, म् + च = ञ्च, ं च, यथा क्षिप्रम् + चलति = क्षिप्रञ्चलति, क्षिप्रं चलति
,, म् + त = न्त, ं त, यथा नदीम् + तरति = नदीन्तरति, नदीं तरति
,, म् + प = म्प, ं प, यथा चन्द्रम् + पश्यति = चन्द्रम्पश्यति, चन्द्रं पश्यति

CC-0. Mumukshu Bhawan Varanasi Collection. Digitized by eGangotri

सोदाहरणो विसर्गसन्धिः ।

अः + अ = ओ ऽ, यथा नवः + अङ्कुरः = नवोऽङ्कुरः
अः + आ = अ आ यथा कुतः + आगतः = कुत आगत.
अः + इ = अ इ, यथा नरः + इव = नर इव

अन्येषु स्वरेषु परेष्वेवमेव विसर्गलोपो भवति ।

आः + अ = आ अ, यथा अश्वाः + अमी = अश्वा अमी
आः + इ = आ इ, यथा गजाः + इमे = गजा इमे
आः + ग = आ ग, यथा हताः + गजाः = हता गजाः
आः + ज = आ ज, यथा पुत्राः + जाताः = पुत्रा जाताः
आः + ढ = आ ढ, यथा गजाः + ढौकन्ते = गजा ढौकन्ते
आः + द = आ द, यथा निर्वाणाः + दीपाः = निर्वाणा दीपाः
आः + भ = आ भ, यथा नराः + भीताः = नरा भीताः
आः + य = आ य, यथा नराः + यतन्ते = नरा यतन्ते
आः + ह = आ ह, यथा बालकाः + हसन्ति = बालका हसन्ति
इत्यादि ।

इः + अ = इर, यथा कविः + अयम् = कविरयम्
इः + उ = इरु, तथा रविः + उदेति = रविरुदेति
ऊः + ए = ऊरे, यथा वधूः + एषा = वधूरेषा
इत्यादि ।

इः + ग = इर्ग, यथा ऋषिः + गच्छति = ऋषिर्गच्छति
एः + द = एर्द, यथा रवेः + दर्शनम् = रवेर्दर्शनम्
इत्यादि ।

अः + र = आर, यथा पितः + रक्ष = पितारक्ष
इः + र = ईर, यथा निः + रसः = नीरसः

CC-0. Mumukshu Bhawan Varanasi Collection. Digitized by eGangotri

उ + र = ऊर, यथा विधुः + राजते = विधूराजते
अः + ग = ओ ग, यथा शोभनः + गन्धः = शोभनो गन्धः
अः + ज = ओ ज, यथा सद्यः + जातः = सद्यो जातः
अः + ढ = ओ ढ, यथा गजः + ढौकते = गजो ढौकते
अः + ण = ओ ण, यथा मूर्द्धन्यः + णकारः = मूर्द्धन्यो णकारः
अः + द = ओ द, यथा निर्वाणः + दीपः = निर्वाणो दीपः
अः + ब = ओ ब, यथा दृढः + बन्धः = दृढो बन्धः
अः + य = ओ य, यथा कृतः + यत्नः = कृतो यत्नः
अः + ह = ओ ह, यथा वामः + हस्तः = वामो हस्तः
सः + अ = सोऽ, यथा सः + अपि = सोऽपि
सः + आ = स आ, यथा सः + आगच्छति = स आगच्छति
सः + इ = स इ, यथा सः + इच्छति = स इच्छति

अन्येषु स्वरेषु परेष्वेवमेव विसर्गलोपो भवति ।

सः + क = स क, यथा सः + करोति = स करोति
सः + ग = स ग, यथा सः + गच्छति = स गच्छति
सः + श = स श, यथा सः + शेते = स शेते

अन्येषु व्यञ्जनेषु परेष्वेवमेव विसर्गलोपो भवति ।

एषः + अ = एषोऽ यथा एषः + अपि = एषोऽपि
एषः + आ = एष आ, यथा एषः + आगच्छति = एष आगच्छति
एषः + इ = एष इ, यथा एषः + इह = एष इह

अन्येषु स्वरेषु परेष्वेवमेव विसर्गलोपो भवति ।

सर्वेषु व्यञ्जनेषु परेष्वेष इत्यस्य विसर्गलोपो भवति ।

भोः + अ = भो अ, भोय, यथा भोः + अम्बरीष = भो अम्बरीष, भोयम्बरीष
भोः + ई = भो ई, भोयी, यथा भोः + ईशान = भो ईशान, भोयीशान

CC-0. Mumukshu Bhawan Varanasi Collection. Digitized by eGangotri

भोः + उ = भो उ, भोयु, यथा भोः + उमापते = भो उमापते, भोयुमापते

भोः + ग = भो ग, भोयग, यथा भोः + गदाधर = भोगदाधर भोयगदाधर । इत्यादि ।

अः + च = अश्च, यथा पूर्णः + चन्द्रः = पूर्णश्चन्द्रः

इः + च = इश्च, यथा ज्योतिः + चक्रम् = ज्योतिश्चक्रम्

उः + च = उश्च, यथा वायुः + चलति = वायुश्चलति

अः + छ = अश्छ, यथा धावितः + छागः = धावितश्छागः

एः + छ = एश्छ, यथा रवेः + छविः = रवेश्छविः

ओः + छ = ओश्छ, यथा तरोः + छाया = तरोश्छाया इत्यादि ।

अः + ट = अष्ट, यथा भीतः + टलति = भीतष्टलति

उः + ट = उष्ट, यथा धनुः + टङ्कारः = धनुष्टङ्कारः

अः + ठ = अष्ठ, यथा स्थिरः + ठक्कुरः = स्थिरष्ठक्कुरः

अः + त = अस्त, यथा उन्नतः + तरुः = उन्नतस्तरुः

आः + त = आस्त, यथा नद्याः + तीरम् = नद्यास्तीरम्

एः + त = एस्त, यथा भूमेः + तलम् = भूमेस्तलम्

अः + थ = अस्थ, यथा क्षिप्तः + थुत्कारः = क्षिप्तस्थुत्कारः

नमः + क = नमस्क, यथा नमः + कारः = नमस्कारः

पुरः + क = पुरस्क, यथा पुरः + कारः = पुरस्कारः

तिरः + क = तिरस्क, यथा तिरः + करिणी = तिरःकरिणी

———

CC-0. Mumukshu Bhawan Varanasi Collection. Digitized by eGangotri

पुंलिङ्गशब्दरूपाणि :

राम—दशरथ के पुत्र वा किसी पुरुष का नाम।

	ए० व०	द्वि० व०	ब० व०
प्रथमा	रामः	रामौ	रामाः
द्वितीया	रामम्	,,	रामान्
तृतीया	रामेण	रामाभ्याम्	रामैः
चतुर्थी	रामाय	,,	रामेभ्यः
पञ्चमी	रामात्	,,	,,
षष्ठी	रामस्य	रामयोः	रामाणाम्
सप्तमी	रामे	,,	रामेषु
सम्बोधनम्	हे राम	हे रामौ	हे रामाः

कवि—कविता बनानेवाला।

	ए०	द्वि०	ब०
प्र०	कविः	कवी	कवयः
द्वि०	कविम्	,,	कवीन्
तृ०	कविना	कविभ्याम्	कविभिः
च०	कवये	,,	कविभ्यः
प०	कवेः	,,	,,
ष०	,,	कव्योः	कवीनाम्
स०	कवौ	,,	कविषु
सम्बो०	हे कवे	हे कवी	हे कवयः

CC-0. Mumukshu Bhawan Varanasi Collection. Digitized by eGangotri

सखि—मित्र ।

	ए०	द्वि०	ब०
प्र०	सखा	सखायौ	सखायः
द्वि०	सखायम्	,,	सखीन्
तृ०	सख्या	सखिभ्याम्	सखिभिः
च०	सख्ये	,,	सखिभ्यः
प०	सख्युः	,,	,,
ष०	,,	सख्योः	सखीनाम्
स०	सख्यौ	,,	सखिषु
सम्बो०	हे सखे	हे सखायौ	हे सखायः

सुधी—पण्डित, विद्वान् ।

	ए० व०	द्वि० व०	ब० व०
प्र०	सुधीः	सुधियौ	सुधियः
द्वि०	सुधियम्	,,	,,
तृ०	सुधिया	सुधीभ्याम्	सुधीभिः
च०	सुधिये	,,	सुधीभ्यः
प०	सुधियः	,,	,,
ष०	,,	सुधियोः	सुधियाम्
स०	सुधियि	,,	सुधीषु
सम्बो०	हे सुधीः	हे सुधियौ	हे सुधियः

भानु—सूर्य ।

	ए० व०	द्वि० व०	ब० व०
प्र०	भानुः	भानू	भानवः
द्वि०	भानुम्	,,	भानून्
तृ०	भानुना	भानुभ्याम्	भानुभिः

CC-0. Mumukshu Bhawan Varanasi Collection. Digitized by eGangotri

च०	भानवे	भानुभ्याम्	भानुभ्यः
प०	भानोः	,,	,,
ष०	,,	भान्वोः	भानूनाम्
स०	भानौ	,,	भानुषु
सम्बो०	हे भानो	हे भानू	हे भानवः

सुभ्रू—सुन्दर भौंवाला ।

	ए० व०	द्वि० व०	ब० व०
प्र०	सुभ्रूः	सुभ्रुवौ	सुभ्रुवः
द्वि०	सुभ्रुवम्	,,	,,
तृ०	सुभ्रुवा	सुभ्रूभ्याम्	सुभ्रूभिः
च०	सुभ्रुवे	,,	सुभ्रूभ्यः
प०	सुभ्रुवः	,,	,,
ष०	,,	सुभ्रुवोः	सुभ्रुवाम्
स०	सुभ्रुवि	,,	सुभ्रूषु
सम्बो०	हे सुभ्रूः	हे सुभ्रुवौ	हे सुभ्रुवः

पितृ—पिता, उत्पन्न करनेवाला ।

	ए० व०	द्वि० व०	ब० व०
प्र०	पिता	पितरौ	पितरः
द्वि०	पितरम्	,,	पितॄन्
तृ०	पित्रा	पितृभ्याम्	पितृभिः
च०	पित्रे	,,	पितृभ्यः
प०	पितुः	,,	,,
ष०	,,	पित्रोः	पितॄणाम्
स०	पितरि	,,	पितृषु
सम्बो०	हे पितः	हे पितरौ	हे पितरः

CC-0. Mumukshu Bhawan Varanasi Collection. Digitized by eGangotri

गो—साँड़, बैल ।

	ए० व०	द्वि० व०	ब० व०
प्र०	गौः	गावौ	गावः
द्वि०	गाम्	,,	गाः
तृ०	गवा	गोभ्याम्	गोभिः
च०	गवे	,,	गोभ्यः
प०	गोः	,,	,,
ष०	,,	गवोः	गवाम्
स०	गवि	,,	गोषु
सम्बो०	हे गौः	हे गावौ	हे गावः

ददत् – देता हुआ ।

	ए० व०	द्वि० व०	ब० व०
प्र०	ददत् / ददद्	ददतौ	ददतः
द्वि०	ददतम्	,,	,,
तृ०	ददता	ददद्भ्याम्	ददद्भिः
च०	ददते	,,	ददद्भ्यः
प०	ददतः	,,	,,
ष०	,,	ददतोः	ददताम्
स०	ददति	,,	ददत्सु
सम्बो०	हे ददत् / हे ददद्	हे ददतौ	हे ददतः

CC-0. Mumukshu Bhawan Varanasi Collection. Digitized by eGangotri

सुहृद्—मित्र ।

	ए० व०	द्वि० व०	ब० व०
प्र०	सुहृत् सुहृद्	सुहृदौ	सुहृदः
द्वि०	सुहृदम्	,,	,,
तृ०	सुहृदा	सुहृद्भ्याम्	सुहृद्भिः
च०	सुहृदे	,,	सुहृद्भ्यः
प०	सुहृदः	,,	,,
ष०	,,	सुहृदोः	सुहृदाम्
स०	सुहृदि	,,	सुहृत्सु
सम्बो०	हे सुहृद् हे सुहृत्	हे सुहृदौ	हे सुहृदः

राजन्—राजा, नृप ।

	ए० व०	द्वि० व०	ब० व०
प्र०	राजा	राजानौ	राजानः
द्वि०	राजानम्	,,	राज्ञः
तृ०	राज्ञा	राजभ्याम्	राजभिः
च०	राज्ञे	,,	राजभ्यः
प०	राज्ञः	राजभ्याम्	राजभ्यः
ष०	,,	राज्ञोः	राज्ञाम्
स०	राज्ञि राजनि	,,	राजसु
सम्बो०	हे राजन्	हे राजानौ	हे राजानः

CC-0. Mumukshu Bhawan Varanasi Collection. Digitized by eGangotri

आत्मन्—जीवात्मा, मन ।

	ए० व०	द्वि० व०	ब० व०
प्र०	आत्मा	आत्मानौ	आत्मानः
द्वि०	आत्मानम्	,,	आत्मनः
तृ०	आत्मना	आत्मभ्याम्	आत्मभिः
च०	आत्मने	,,	आत्मभ्यः
प०	आत्मनः	,,	,,
ष०	,,	आत्मनोः	आत्मनाम्
स०	आत्मनि	,,	आत्मसु
सम्बो०	हे आत्मन्	हे आत्मानौ	हे आत्मानः

स्वामिन्—प्रभु, मालिक ।

	ए० व०	द्वि० व०	ब० व०
प्र०	स्वामी	स्वामिनौ	स्वामिनः
द्वि०	स्वामिनम्	,,	,,
तृ०	स्वामिना	स्वामिभ्याम्	स्वामिभिः
च०	स्वामिने	,,	स्वामिभ्यः
प०	स्वामिनः	,,	,,
ष०	,,	स्वामिनोः	स्वामिनाम्
स०	स्वामिनि	,,	स्वामिषु
सम्बो०	हे स्वामिन्	हे स्वामिनौ	हे स्वामिनः

———

CC-0. Mumukshu Bhawan Varanasi Collection. Digitized by eGangotri

स्त्रीलिङ्गशब्दरूपाणि ।

रमा—लक्ष्मी ।

	ए० व०	द्वि० व०	ब० व०
प्र०	रमा	रमे	रमाः
द्वि०	रमाम्	,,	,,
तृ०	रमया	रमाभ्याम्	रमाभिः
च०	रमायै	,,	रमाभ्यः
प०	रमायाः	,,	,,
ष०	,,	रमयोः	रमाणाम्
स०	रमायाम्	,,	रमासु
सम्बो०	हे रमे	हे रमे	हे रमाः

रुचि—प्रभा, चमक, अनुराग ।

	ए० व०	द्वि० व०	ब० व०
प्र०	रुचिः	रुची	रुचयः
द्वि०	रुचिम्	,,	रुचीः
तृ०	रुच्या	रुचिभ्याम्	रुचिभिः
च०	रुच्यै, रुचये	,,	रुचिभ्यः
प०	रुच्याः, रुचेः	,,	,,
ष०	,, ,,	रुच्योः	रुचीनाम
स०	रुच्याम्, रुचौ	,,	रुचिषु
सम्बो०	हे रुचे	हे रुची	हे रुचयः

CC-0. Mumukshu Bhawan Varanasi Collection. Digitized by eGangotri

नदी ।

	ए० व०	द्वि० व०	ब० व०
प्र०	नदी	नद्यौ	नद्यः
द्वि०	नदीम्	,,	नदीः
तृ०	नद्या	नदीभ्याम्	नदीभिः
च०	नद्यै	,,	नदीभ्यः
प०	नद्याः	,,	,,
ष०	,,	नद्योः	नदीनाम्
स०	नद्याम्	,,	नदीषु
सम्बो०	हे नदि	हे नद्यौ	हे नद्यः

धी—बुद्धि ।

	ए० व०	द्वि० व०	ब० व०
प्र०	धीः	धियौ	धियः
द्वि०	धियम्	,,	,,
तृ०	धिया	धीभ्याम्	धीभिः
च०	धियै, धिये	,,	धीभ्यः
प०	धियाः, धियः	,,	,,
ष०	,, ,,	धियोः	धियाम्, धीनाम्
स०	धियाम्, धियि	,,	धीषु
सम्बो०	हे धीः	हे धियौ	हे धियः

धेनु—गाय ।

	ए० व०	द्वि० व०	ब० व०
प्र०	धेनुः	धेनू	धेनवः
द्वि०	धेनुम्	,,	धेनूः
तृ०	धेन्वा	धेनुभ्याम्	धेनुभिः

CC-0. Mumukshu Bhawan Varanasi Collection. Digitized by eGangotri

च०	धेन्वै, धेनवे	धेनुभ्याम्	धेनुभ्यः
प०	धेन्वाः, धेनोः	,,	,,
ष०	,, ,,	धेन्वोः	धेनूनाम्
स०	धेन्वाम्, धेनौ	,,	धेनुषु
सम्बो०	हे धेनो	हे धेनू	हे धेनवः

वधू—बहू, पत्नी ।

	ए० व०	द्वि० व०	ब० व०
प्र०	वधूः	वध्वौ	वध्वः
द्वि०	वधूम्	,,	वधूः
तृ०	वध्वा	वधूभ्याम्	वधूभिः
च०	वध्वै	,,	वधूभ्यः
प०	वध्वाः	,,	,,
ष०	,,	वध्वोः	वधूनाम्
स०	वध्वाम्	,,	वधूषु
सम्बो०	हे वधु	हे वध्वौ	हे वध्वः

सरित्—नदी ।

	ए० व०	द्वि० व०	ब० व०
प्र०	सरित्	सरितौ	सरितः
द्वि०	सरितम्	,,	,,
तृ०	सरिता	सरिद्भ्याम्	सरिद्भिः
च०	सरिते	,,	सरिद्भ्यः
प०	सरितः	,,	,,
ष०	,,	सरितोः	सरिताम्
स०	सरिति	,,	सरित्सु
सम्बो०	हे सरित्	हे सरितौ	हे सरितः

CC-0. Mumukshu Bhawan Varanasi Collection. Digitized by eGangotri

नपुंसकलिङ्गशब्दरूपाणि ।

ज्ञान ।

	ए० व०	द्वि० व०	ब० व०
प्र०	ज्ञानम्	ज्ञाने	ज्ञानानि
द्वि०	,,	,,	,,
तृ०	ज्ञानेन	ज्ञानाभ्याम्	ज्ञानैः
च०	ज्ञानाय	,,	ज्ञानेभ्यः
प०	ज्ञानात्	,,	,,
ष०	ज्ञानस्य	ज्ञानयोः	ज्ञानानाम्
स०	ज्ञाने	,,	ज्ञानेषु
सम्बो०	हे ज्ञान	हे ज्ञाने	हे ज्ञानानि

वारि—जल ।

	ए० व०	द्वि० व०	ब० व०
प्र०	वारि	वारिणी	वारीणि
द्वि०	,,	,,	,,
तृ०	वारिणा	वारिभ्याम्	वारिभिः
च०	वारिणे	,,	वारिभ्यः
प०	वारिणः	,,	,,
ष०	,,	वारिणोः	वारीणाम्
स०	वारिणि	,,	वारिषु
सम्बो०	हे वारि, हे वारे	हे वारिणी	हे वारीणि

CC-0: Mumukshu Bhawan Varanasi Collection. Digitized by eGangotri

दधि ।

	ए० व०	द्वि० व०	ब० व०
प्र०	दधि	दधिनी	दधीनि
द्वि०	,,	,,	,,
तृ०	दध्ना	दधिभ्याम्	दधिभिः
च०	दध्ने	,,	दधिभ्यः
प०	दध्नः	,,	,,
ष०	,,	दध्नोः	दध्नाम्
स०	दध्नि, दधनि	,,	दधिषु
सम्बो०	हे दधे, हे दधि	हे दधिनी	हे दधीनि

वस्तु—पदार्थ ।

	ए० व०	द्वि० व०	ब० व०
प्र०	वस्तु	वस्तुनी	वस्तूनि
द्वि०	,,	,,	,,
तृ०	वस्तुना	वस्तुभ्याम्	वस्तुभिः
च०	वस्तुने	,,	वस्तुभ्यः
प०	वस्तुनः	,,	,,
ष०	,,	वस्तुनोः	वस्तूनाम्
स०	वस्तुनि	,,	वस्तुषु
सम्बो०	हे वस्तु	हे वस्तुनी	हे वस्तूनि

जगत् संसार ।

	ए० व०	द्वि० व०	ब० व०
प्र०	जगत्, जगद्	जगती	जगन्ति
द्वि०	,,	,,	,,
तृ०	जगता	जगद्भ्याम्	जगद्भिः

CC-0. Mumukshu Bhawan Varanasi Collection. Digitized by eGangotri

च०	जगते	जगद्भ्याम्	जगद्भ्यः
प०	जगतः	,,	,,
ष०	,,	जगतोः	जगताम्
स०	जगति	,,	जगत्सु
सम्बो०	हे जगत्, हे जगद्	हे जगती	हे जगन्ति

नामन् ।

	पु० व०	द्वि० व०	ब० व०
प्र०	नाम	नामनी, नाम्नी	नामानि
द्वि०	,,	,, ,,	,,
तृ०	नाम्ना	नामभ्याम्	नामभिः
च०	नाम्ने	,,	नामभ्यः
प०	नाम्नः	,,	,,
ष०	,,	नाम्नोः	नाम्नाम्
स०	नाम्नि, नामनि	,,	नामसु
सम्बो०	हे नाम, हे नामन्	हे नामनी, हे नाम्नी	हे नामानि

CC-0. Mumukshu Bhawan Varanasi Collection. Digitized by eGangotri

सर्वनामशब्दरूपाणि ।

अस्मद् ।

	ए० व०	द्वि० व०	ब० व०
प्र०	अहम्	आवाम्	वयम्
द्वि०	माम्, मा	,, नौ	अस्मान्, नः
तृ०	मया	आवाभ्याम्	अस्माभिः
च०	मह्यम्, मे	,, नौ	अस्मभ्यम्, नः
प०	मत्	,,	अस्मत्
ष०	मम, मे	आवयोः, नौ	अस्माकम्, नः
स०	मयि	,,	अस्मासु

तदादीनां सम्बोधनं नास्ति ।

युष्मद् ।

	ए० व०	द्वि० व०	ब० व०
प्र०	त्वम्	युवाम्	यूयम्
द्वि०	त्वाम्, त्वा	,, वाम्	युष्मान्, वः
तृ०	त्वया	युवाभ्याम्	युष्माभिः
च०	तुभ्यम्, ते	,, वाम्	युष्मभ्यम्, वः
प०	त्वत्	,,	युष्मत्
ष०	तव, ते	युवयोः, वाम्	युष्माकम्, वः
स०	त्वयि	,,	युष्मासु

CC-0. Mumukshu Bhawan Varanasi Collection. Digitized by eGangotri

पुँ०

तद्—वह ।

	ए० व०	द्वि० व०	ब० व०
प्र०	सः	तौ	ते
द्वि०	तम्	,,	तान्
तृ०	तेन	ताभ्याम्	तैः
च०	तस्मै	,,	तेभ्यः
प०	तस्मात्	,,	,,
ष०	तस्य	तयोः	तेषाम्
स०	तस्मिन्	,,	तेषु

नपुं०

	ए० व०	द्वि० व०	ब० व०
प्र०	तद्, तत्	ते	तानि
द्वि०	,,	,,	,,
तृ०	तेन	ताभ्याम्	तैः
च०	तस्मै	,,	तेभ्यः
प०	तस्मात्	,,	,,
ष०	तस्य	तयोः	तेषाम्
स०	तस्मिन्	,,	तेषु

स्त्री०

	ए० व०	द्वि० व०	ब० व०
प्र०	सा	ते	ताः
द्वि०	ताम्	,,	,,
तृ०	तया	ताभ्याम्	ताभिः

CC-0. Mumukshu Bhawan Varanasi Collection. Digitized by eGangotri

च०	तस्यै	ताभ्याम्	ताभ्यः
पं०	तस्याः	,,	,,
ष०	,,	तयोः	तासाम्
स०	तस्याम्	,,	तासु

यद्—जो।

पुँ०

	ए० व०	द्वि० व०	ब० व०
प्र०	यः	यौ	ये
द्वि०	यम्	यौ	यान्
तृ०	येन	याभ्याम्	यैः
च०	यस्मै	,,	येभ्यः
पं०	यस्मात्	,,	,,
ष०	यस्य	ययोः	येषाम्
स०	यस्मिन्	,,	येषु

नपुं०

	ए० व०	द्वि० व०	ब० व०
प्र०	यत्, यद्	ये	यानि
द्वि०	,,	,,	,,
तृ०	येन	याभ्याम्	यैः
च०	यस्मै	,,	येभ्यः
पं०	यस्मात्	,,	,,
ष०	यस्य	ययोः	येषाम्
स०	यस्मिन्	,,	येषु

CC-0. Mumukshu Bhawan Varanasi Collection. Digitized by eGangotri

स्त्री०

	ए० व०	द्वि० व०	ब० व०
प्र०	या	ये	याः
द्वि०	याम्	,,	याः
तृ०	यया	याभ्याम्	याभिः
च०	यस्यै	,,	याभ्यः
प०	यस्याः	,,	,,
ष०	,,	ययोः	यासाम्
स०	यस्याम्	,,	यासु

एतद्—यह ।

पुँ०

	ए० व०	द्वि० व०	ब० व०
प्र०	एषः	एतौ	एते
द्वि०	एतम्, एनम्	,, एनौ	एतान्, एनान्
तृ०	एतेन, एनेन	एताभ्याम्	एतैः
च०	एतस्मै	,,	एतेभ्यः
प०	एतस्मात्, एतस्माद्	,,	,,
ष०	एतस्य	एतयोः, एनयोः	एतेषाम्
स०	एतस्मिन्	,, ,,	एतेषु

नपुं०

	ए० व०	द्वि० व०	ब० व०
प्र०	एतत्, एतद् एनत्, एनद्	एते	एतानि
द्वि०	एतत्, एतद् एनत्, एनद्	,,	,,

CC-0. Mumukshu Bhawan Varanasi Collection. Digitized by eGangotri

तृ०	एतेन, एनेन	एताभ्याम्	एतैः
च०	एतस्मै	,,	एतेभ्यः
प०	एतस्मात्, एतस्माद्	,,	,,
ष०	एतस्य	एतयोः, एनयोः	एतेषाम्
स०	एतस्मिन्	,, ,,	एतेषु

स्त्री०

	ए० व०	द्वि० व०	ब० व०
प्र०	एषा	एते	एताः
द्वि०	एताम्, एनाम्	,, एने	,, एनाः
तृ०	एतया, एनया	एताभ्याम्	एताभिः
च०	एतस्यै	,,	एताभ्यः
प०	एतस्याः	,,	एताभ्यः
ष०	एतस्याः	एतयोः, एनयोः	एतासाम्
स०	एतस्याम्	,, ,,	एतासु

किम्—कौन, क्या ।

पुं०

	ए० व०	द्वि० व०	ब० व०
प्र०	कः	कौ	के
द्वि०	कम्	,,	कान्
तृ०	केन	काभ्याम्	कैः
च०	कस्मै	,,	केभ्यः
प०	कस्मात्	,,	,,
ष०	कस्य	कयोः	केषाम्
स०	कस्मिन्	,,	केषु

CC-0. Mumukshu Bhawan Varanasi Collection. Digitized by eGangotri

स्त्री०

	ए० व०	द्वि० व०	ब० व०
प्र०	का	के	काः
द्वि०	काम्	,,	,,
तृ०	कया	काभ्याम्	काभिः
च०	कस्यै	,,	काभ्यः
प०	कस्याः	,,	,,
ष०	,,	कयोः	कासाम्
स०	कस्याम्	,,	कासु

नपुं०

	ए० व०	द्वि० व०	ब० व०
प्र०	किम्	के	कानि
द्वि०	,,	,,	,,

शेषं पुंवत् ।

इदम्—यह ।

पुँ०

	ए० व०	द्वि० व०	ब० व०
प्र०	अयम्	इमौ	इमे
द्वि०	इमम्, एनम्	,, एनौ	इमान्, एनान्
तृ०	अनेन, एनेन	आभ्याम्	एभिः
च०	अस्मै	,,	एभ्यः
प०	अस्मात्	,,	,,
ष०	अस्य	अनयोः, एनयोः	एषाम्
स०	अस्मिन्	,, ,,	एषु

CC-0. Mumukshu Bhawan Varanasi Collection. Digitized by eGangotri

स्त्री०

	ए० व०	द्वि० व०	ब० व०
प्र०	इयम्	इमे	इमाः
द्वि०	इमाम्, एनाम्	,, एने	,, एनाः
तृ०	अनया, एनया	आभ्याम्	आभिः
च०	अस्यै	,,	आभ्यः
प०	अस्याः	,,	,,
ष०	,,	अनयोः, एनयोः	आसाम्
स०	अस्याम्	,, ,,	आसु

नपुं०

	ए० व०	द्वि० व०	ब० व०
प्र०	इदम्	इमे	इमानि
द्वि०	,, एनत्	,, एने	,, एनानि

शेषं पुंवत् ।

अदस्—यह ।

पुँ०

	ए० व०	द्वि० व०	ब० व०
प्र०	असौ	अमू	अमी
द्वि०	अमुम्	,,	अमून्
तृ०	अमुना	अमूभ्याम्	अमीभिः
च०	अमुष्मै	,,	अमीभ्यः
प०	अमुष्मात्	,,	,,
ष०	अमुष्य	अमुयोः	अमीषाम्
स०	अमुष्मिन्	,,	अमीषु

CC-0. Mumukshu Bhawan Varanasi Collection. Digitized by eGangotri

स्त्री०

	ए० व०	द्वि० व०	ब० व०
प्र०	असौ	अमू	अमूः
द्वि०	अमूम्	,,	,,
तृ०	अमुया	अमूभ्याम्	अमूभिः
च०	अमुष्यै	,,	अमूभ्यः
पं०	अमुष्याः	,,	अमूभ्यः
ष०	,,	अमुयोः	अमूषाम्
स०	अमुष्याम्	,,	अमूषु

नपुं०

	ए० व०	द्वि० व०	ब० व०
प्र०	अदः	अमू	अमूनि
द्वि०	,,	,,	,,

शेषं पुंवत् ।

CC-0. Mumukshu Bhawan Varanasi Collection. Digitized by eGangotri

केचिद्धातवः परस्मैपदिनः, केचिदात्मनेपदिनः,
केचिच्चोभयपदिनो भवन्ति ।

अथ परस्मैपदिनः ।

भ्वादिगणी ।

पठ्—पढ़ना ।

वर्तमाने लट् ।

	ए० व०	द्वि० व०	ब० व०
प्र०	पठति	पठतः	पठन्ति
म०	पठसि	पठथः	पठथ
उ०	पठामि	पठावः	पठामः

विध्याद्यर्थेषु लोट् ।

प्र०	पठतु, पठतात्	पठताम्	पठन्तु
म०	पठ, ,,	पठतम्	पठत
उ०	पठानि	पठाव	पठाम

विधौ लिङ् ।

प्र०	पठेत्	पठेताम्	पठेयुः
म०	पठेः	पठेतम्	पठेत
उ०	पठेयम्	पठेव	पठेम

CC-0. Mumukshu Bhawan Varanasi Collection. Digitized by eGangotri

अनद्यतनभूते लङ्।

	ए० व०	द्वि० व०	ब० व०
प्र०	अपठत्	अपठताम्	अपठन्
म०	अपठः	अपठतम्	अपठत
उ०	अपठम्	अपठाव	अपठाम

सामान्यभविष्यति लृट्।

प्र०	पठिष्यति	पठिष्यतः	पठिष्यन्ति
म०	पठिष्यसि	पठिष्यथः	पठिष्यथ
उ०	पठिष्यामि	पठिष्यावः	पठिष्यामः

अदादिगणी।

अद्—खाना।

वर्तमाने लट्।

प्र०	अत्ति	अत्तः	अदन्ति
म०	अत्सि	अत्थः	अत्थ
उ०	अद्मि	अद्वः	अद्मः

विध्याद्यर्थेषु लोट्।

प्र०	अत्तु, अत्तात्	अत्ताम्	अदन्तु
म०	अद्धि, ,,	अत्तम्	अत्त
उ०	अदानि	अदाव	अदाम

विधौ लिङ्।

प्र०	अद्यात्	अद्याताम्	अद्युः
म०	अद्याः	अद्यातम्	अद्यात
उ०	अद्याम्	अद्याव	अद्याम

CC-0. Mumukshu Bhawan Varanasi Collection. Digitized by eGangotri

अनद्यतनभूते लङ् ।

	ए० व०	द्वि० व०	ब० व०
प्र०	आदत्	आत्ताम्	आदन्
म०	आदः	आत्तम्	आत्त
उ०	आदम्	आद्व	आद्म

भविष्यति लृट् ।

प्र०	अत्स्यति	अत्स्यतः	अत्स्यन्ति
म०	अत्स्यसि	अत्स्यथः	अत्स्यथ
उ०	अत्स्यामि	अत्स्यावः	अत्स्यामः

ह्वादिगणी ।

दा—देना ।

वर्तमाने लट् ।

	ए० व०	द्वि० व०	ब० व०
प्र०	ददाति	दत्तः	ददति
म०	ददासि	दत्थः	दत्थ
उ०	ददामि	दद्वः	दद्मः

विध्याद्यर्थेषु लोट् ।

प्र०	ददातु, दत्तात्	दत्ताम्	ददतु
म०	देहि, "	दत्तम्	दत्त
उ०	ददानि	ददाव	ददाम

विधौ लिङ् ।

प्र०	दद्यात्	दद्याताम्	दद्युः
म०	दद्याः	दद्यातम्	दद्यात
उ०	दद्याम्	दद्याव	दद्याम

CC-0. Mumukshu Bhawan Varanasi Collection. Digitized by eGangotri

अनद्यतनभूते लङ् ।

	ए० व०	द्वि० व०	ब० व०
प्र०	अददात्	अदत्ताम्	अददुः
म०	अददाः	अदत्तम्	अदत्त
उ०	अददाम्	अदद्व	अदद्म

भविष्यति लृट् ।

प्र०	दास्यति	दास्यतः	दास्यन्ति
म०	दास्यसि	दास्यथः	दास्यथ
उ०	दास्यामि	दास्यावः	दास्यामः

दिवादिगणी ।

नृत्—नाचना ।

वर्तमाने लट् ।

	ए० व०	द्वि० व०	ब० व०
प्र०	नृत्यति	नृत्यतः	नृत्यन्ति
म०	नृत्यसि	नृत्यथः	नृत्यथ
उ०	नृत्यामि	नृत्यावः	नृत्यामः

विध्याद्यर्थेषु लोट् ।

प्र०	नृत्यतु, नृत्यतात्	नृत्यताम्	नृत्यन्तु
म०	नृत्य ,,	नृत्यतम्	नृत्यत
उ०	नृत्यानि	नृत्याव	नृत्याम

विधौ लिङ् ।

प्र०	नृत्येत्	नृत्येताम्	नृत्येयुः
म०	नृत्येः	नृत्येतम्	नृत्येत
उ०	नृत्येयम्	नृत्येव	नृत्येम

CC-0. Mumukshu Bhawan Varanasi Collection. Digitized by eGangotri

अनद्यतनभूते लङ् ।

	ए० व०	द्वि० व०	ब० व०
प्र०	अनृत्यत्	अनृत्यताम्	अनृत्यन्
म०	अनृत्यः	अनृत्यतम्	अनृत्यत
उ०	अनृत्यम्	अनृत्याव	अनृत्याम

भविष्यति लृट् ।

प्र०	नर्तिष्यति, नर्त्स्यति	नर्तिष्यतः, नर्त्स्यतः	नर्तिष्यन्ति, नर्त्स्यन्ति
म०	नर्तिष्यसि, नर्त्स्यसि	नर्तिष्यथः, नर्त्स्यथः	नर्तिष्यथ, नर्त्स्यथ
उ०	नर्तिष्यामि, नर्त्स्यामि	नर्तिष्यावः, नर्त्स्यावः	नर्तिष्यामः, नर्त्स्यामः

स्वादिगणी ।

* श्रु—श्रवण करना ।

वर्तमाने लट् ।

	ए० व०	द्वि० व०	ब० व०
प्र०	शृणोति	शृणुतः	शृण्वन्ति
म०	शृणोषि	शृणुथः	शृणुथ
उ०	शृणोमि	शृणुवः, शृण्वः	शृणुमः, शृण्मः

विध्याद्यर्थेषु लोट् ।

प्र०	शृणोतु	शृणुताम्	शृण्वन्तु
म०	शृणु	शृणुतम्	शृणुत
उ०	शृणवानि	शृणवाव	शृणवाम

विधौ लिङ् ।

प्र०	शृणुयात्	शृणुयाताम्	शृणुयुः
म०	शृणुयाः	शृणुयातम्	शृणुयात
उ०	शृणुयाम्	शृणुयाव	शृणुयाम

* पाणिनिना त्वयं भ्वादिगणी मतः परन्तु लाघवादत्र स्वादिगणे लिखितः ।

CC-0. Mumukshu Bhawan Varanasi Collection. Digitized by eGangotri

अनद्यतनभूते लङ् ।

	ए० व०	द्वि० व०	ब० व०
प्र०	अश्रृणोत्	अश्रृणुताम्	अश्रृण्वन्
म०	अश्रृणोः	अश्रृणुतम्	अश्रृणुत
उ०	अश्रृणवम्	अश्रृणुव, अश्रृण्व	अश्रृणुम, अश्रृण्म

भविष्यति लृट् ।

प्र०	श्रोष्यति	श्रोष्यतः	श्रोष्यन्ति
म०	श्रोष्यसि	श्रोष्यथः	श्रोष्यथ
उ०	श्रोष्यामि	श्रोष्यावः	श्रोष्यामः

तुदादिगणी ।

लिख्—लिखना ।

वर्तमाने लट् ।

	ए० व०	द्वि० व०	ब० व०
प्र०	लिखति	लिखतः	लिखन्ति
म०	लिखसि	लिखथः	लिखथ
उ०	लिखामि	लिखावः	लिखामः

विध्याद्यर्थेषु लोट् ।

प्र०	लिखतु	लिखताम्	लिखन्तु
म०	लिख	लिखतम्	लिखत
उ०	लिखानि	लिखाव	लिखाम

विधौ लिङ् ।

प्र०	लिखेत्	लिखेताम्	लिखेयुः
म०	लिखेः	लिखेतम्	लिखेत
उ०	लिखेयम्	लिखेव	लिखेम

CC-0. Mumukshu Bhawan Varanasi Collection. Digitized by eGangotri

अनद्यतनभूते लङ् ।

	ए० व०	द्वि० व०	ब० व०
प्र०	अलिखत्	अलिखताम्	अलिखन्
म०	अलिखः	अलिखतम्	अलिखत
उ०	अलिखम्	अलिखाव	अलिखाम

भविष्यति लृट् ।

प्र०	लेखिष्यति	लेखिष्यतः	लेखिष्यन्ति
म०	लेखिष्यसि	लेखिष्यथः	लेखिष्यथ
उ०	लेखिष्यामि	लेखिष्यावः	लेखिष्यामः

रुधादिगणी ।

भञ्ज—तोड़ना ।

वर्तमाने लट् ।

	ए० व०	द्वि० व०	ब० व०
प्र०	भनक्ति	भङ्क्तः	भञ्जन्ति
म०	भनक्षि	भङ्क्थः	भङ्क्थ
उ०	भनज्मि	भञ्ज्वः	भञ्ज्मः

विध्याद्यर्थेषु लोट् ।

प्र०	भनक्तु, भङ्क्तात्	भङ्क्ताम्	भञ्जन्तु
म०	भङ्ग्धि, ,,	भङ्क्तम्	भङ्क्त
उ०	भनजानि	भनजाव	भनजाम

विधौ लिङ् ।

प्र०	भञ्ज्यात्	भञ्ज्याताम्	भञ्ज्युः
म०	भञ्ज्याः	भञ्ज्यातम्	भञ्ज्यात
उ०	भञ्ज्याम्	भञ्ज्याव	भञ्ज्याम

CC-0. Mumukshu Bhawan Varanasi Collection. Digitized by eGangotri

अनद्यतनभूते लङ् ।

	ए० व०	द्वि० व०	ब० व०
प्र०	अभनक्	अभङ्क्ताम्	अभञ्जन्
म०	अभनक्	अभङ्क्तम्	अभङ्क्त
प्र०	अभनजम्	अभञ्ज्व	अभञ्ज्म

भविष्यति लृट् ।

प्र०	भङ्क्ष्यति	भङ्क्ष्यतः	भङ्क्ष्यन्ति
म०	भङ्क्ष्यसि	भङ्क्ष्यथः	भङ्क्ष्यथ
उ०	भङ्क्ष्यामि	भङ्क्ष्यावः	भङ्क्ष्यामः

तनादिगणो ।

कृ—करना ।

वर्तमाने लट् ।

	ए० व०	द्वि० व०	ब० व०
प्र०	करोति	कुरुतः	कुर्वन्ति
म०	करोषि	कुरुथः	कुरुथ
उ०	करोमि	कुर्वः	कुर्मः

विध्याद्यर्थेषु लोट् ।

प्र०	करोतु, कुरुतात्	कुरुताम्	कुर्वन्तु
म०	कुरु , ,,	कुरुतम्	कुरुत
उ०	करवाणि	करवाव	करवाम

विधौ लिङ् ।

प्र०	कुर्यात्	कुर्याताम्	कुर्युः
म०	कुर्याः	कुर्यातम्	कुर्यात
उ०	कुर्याम्	कुर्याव	कुर्याम

CC-0. Mumukshu Bhawan Varanasi Collection. Digitized by eGangotri

अनद्यतनभूते लङ् ।

	ए० व०	द्वि० व०	ब० व०
प्र०	अकरोत्	अकुरुताम्	अकुर्वन्
म०	अकरोः	अकुरुतम्	अकुरुत
उ०	अकरवम्	अकुर्व	अकुर्म

भविष्यति लृट् ।

प्र०	करिष्यति	करिष्यतः	करिष्यन्ति
म०	करिष्यसि	करिष्यथः	करिष्यथ
उ०	करिष्यामि	करिष्यावः	करिष्यामः

क्र्यादिगणी ।

क्री—मोल लेना ।

वर्तमाने लट् ।

	ए० व०	द्वि० व०	ब० व०
प्र०	क्रीणाति	क्रीणीतः	क्रीणन्ति
म०	क्रीणासि	क्रीणीथः	क्रीणीथ
उ०	क्रीणामि	क्रीणीवः	क्रीणीमः

विध्याद्यर्थेषु लोट् ।

प्र०	क्रीणातु, क्रीणीतात्	क्रीणीताम्	क्रीणन्तु
म०	क्रीणीहि ,,	क्रीणीतम्	क्रीणीत
उ०	क्रीणानि	क्रीणाव	क्रीणाम

विधौ लिङ् ।

प्र०	क्रीणीयात्	क्रीणीयाताम्	क्रीणीयुः
म०	क्रीणीयाः	क्रीणीयातम्	क्रीणीयात
उ०	क्रीणीयाम्	क्रीणीयाव	क्रीणीयाम

CC-0. Mumukshu Bhawan Varanasi Collection. Digitized by eGangotri

अनद्यतनभूते लङ्।

	ए० व०	द्वि० व०	ब० व०
प्र०	अक्रीणात्	अक्रीणीताम्	अक्रीणन्
म०	अक्रीणाः	अक्रीणीतम्	अक्रीणीत
उ०	अक्रीणाम्	अक्रीणीव	अक्रीणीम

भविष्यति लृट्।

प्र०	क्रेष्यति	क्रेष्यतः	क्रेष्यन्ति
म०	क्रेष्यसि	क्रेष्यथः	क्रेष्यथ
उ०	क्रेष्यामि	क्रेष्यावः	क्रेष्यामः

चुरादिगणी।

कथ्—कहना।

वर्तमाने लट्।

	ए० व०	द्वि० व०	ब० व०
प्र०	कथयति	कथयतः	कथयन्ति
म०	कथयसि	कथयथः	कथयथ
उ०	कथयामि	कथयावः	कथयामः

विध्याद्यर्थेषु लोट्।

प्र०	कथयतु, कथयतात्	कथयताम्	कथयन्तु
म०	कथय, ,,	कथयतम्	कथयत
उ०	कथयानि	कथयाव	कथयाम

विधौ लिङ्।

प्र०	कथयेत्	कथयेताम्	कथयेयुः
म०	कथयेः	कथयेतम्	कथयेत
उ०	कथयेयम्	कथयेव	कथयेम

CC-0. Mumukshu Bhawan Varanasi Collection. Digitized by eGangotri

अनद्यतनभूते लङ् ।

	ए० व०	द्वि० व०	ब० व०
प्र०	अकथयत्	अकथयताम्	अकथयन्
म०	अकथयः	अकथयतम्	अकथयत
उ०	अकथयम्	अकथयाव	अकथयाम

भविष्यति लृट् ।

प्र०	कथयिष्यति	कथयिष्यतः	कथयिष्यन्ति
म०	कथयिष्यसि	कथयिष्यथः	कथयिष्यथ
उ०	कथयिष्यामि	कथयिष्यावः	कथयिष्यामः

CC-0. Mumukshu Bhawan Varanasi Collection. Digitized by eGangotri

अथात्मनेपदिनः ।

भ्वादिगणी ।

भाष्—बोलना ।

वर्तमाने लट् ।

	ए० व०	द्वि० व०	ब० व०
प्र०	भाषते	भाषेते	भाषन्ते
म०	भाषसे	भाषेथे	भाषध्वे
उ०	भाषे	भाषावहे	भाषामहे

विध्याद्यर्थेषु लोट् ।

प्र०	भाषताम्	भाषेताम्	भाषन्ताम्
म०	भाषस्व	भाषेथाम्	भाषध्वम्
उ०	भाषै	भाषावहै	भाषामहै

विधौ लिङ् ।

प्र०	भाषेत	भाषेयाताम्	भाषेरन्
म०	भाषेथाः	भाषेयाथाम्	भाषेध्वम्
उ०	भाषेय	भाषेवहि	भाषेमहि

अनद्यतनभूते लङ् ।

प्र०	अभाषत	अभाषेताम्	अभाषन्त
म०	अभाषथाः	अभाषेथाम्	अभाषध्वम्
उ०	अभाषे	अभाषावहि	अभाषामहि

CC-0. Mumukshu Bhawan Varanasi Collection. Digitized by eGangotri

भविष्यति लृट् ।

	ए० व०	द्वि० व०	ब० व०
प्र०	भाषिष्यते	भाषिष्येते	भाषिष्यन्ते
म०	भाषिष्यसे	भाषिष्येथे	भाषिष्यध्वे
उ०	भाषिष्ये	भाषिष्यावहे	भाषिष्यामहे

अदादिगणी ।

आस्—बैठना ।

वर्तमाने लट् ।

	ए० व०	द्वि० व०	ब० व०
प्र०	आस्ते	आसाते	आसते
म०	आस्से	आसाथे	आध्वे
उ०	आसे	आस्वहे	आस्महे

विध्याद्यर्थेषु लोट् ।

प्र०	आस्ताम्	आसाताम्	आसताम्
म०	आस्स्व	आसाथाम्	आध्वम्
उ०	आसै	आसावहै	आसामहै

विधौ लिङ् ।

प्र०	आसीत	आसीयाताम्	आसीरन्
म०	आसीथाः	आसीयाथाम्	आसीध्वम्
उ०	आसीय	आसीवहि	आसीमहि

अनद्यतनभूते लङ् ।

प्र०	आस्त	आसाताम्	आसत
म०	आस्थाः	आसाथाम्	आध्वम्
उ०	आसि	आस्वहि	आस्महि

CC-0. Mumukshu Bhawan Varanasi Collection. Digitized by eGangotri

भविष्यति लृट् ।

	ए० व०	द्वि० व०	ब० व०
प्र०	आसिष्यते	आसिष्येते	आसिष्यन्ते
म०	आसिष्यसे	आसिष्येथे	आसिष्यध्वे
उ०	आसिष्ये	आसिष्यावहे	आसिष्यामहे

ह्वादिगणी ।

दा ।

वर्त्तमाने लट् ।

	ए० व०	द्वि० व०	ब० व०
प्र०	दत्ते	ददाते	ददते
म०	दत्से	ददाथे	दद्ध्वे
उ०	ददे	दद्वहे	दद्महे

विध्याद्यर्थेषु लोट् ।

प्र०	दत्ताम्	ददाताम्	ददताम्
म०	दत्स्व	ददाथाम्	दद्ध्वम्
उ०	ददै	ददावहै	ददामहै

विधौ लिङ् ।

प्र०	ददीत	ददीयाताम्	ददीरन्
म०	ददीथाः	ददीयाथाम्	ददीध्वम्
उ०	ददीय	ददीवहि	ददीमहि

अनद्यतनभूते लङ् ।

प्र०	अदत्त	अददाताम्	अददत
म०	अदत्थाः	अददाथाम्	अदद्ध्वम्
उ०	अददि	अदद्वहि	अदद्महि

CC-0. Mumukshu Bhawan Varanasi Collection. Digitized by eGangotri

	ए० व०	द्वि० व०	ब० व०
प्र०	दास्यते	दास्येते	दास्यन्ते
म०	दास्यसे	दास्येथे	दास्यध्वे
उ०	दास्ये	दास्यावहे	दास्यामहे

दिवादिगणी ।

मन्—समझना ।

वर्त्तमाने लट् ।

	ए० व०	द्वि० व०	ब० व०
प्र०	मन्यते	मन्येते	मन्यन्ते
म०	मन्यसे	मन्येथे	मन्यध्वे
उ०	मन्ये	मन्यावहे	मन्यामहे

विध्याद्यर्थेषु लोट् ।

प्र०	मन्यताम्	मन्येताम्	मन्यन्ताम्
म०	मन्यस्व	मन्येथाम्	मन्यध्वम्
उ०	मन्यै	मन्यावहै	मन्यामहै

विधौ लिङ् ।

प्र०	मन्येत	मन्येयाताम्	मन्येरन्
म०	मन्येथाः	मन्येयाथाम्	मन्येध्वम्
उ०	मन्येय	मन्येवहि	मन्येमहि

अनद्यतनभूते लङ् ।

प्र०	अमन्यत	अमन्येताम्	अमन्यन्त
म०	अमन्यथाः	अमन्येथाम्	अमन्यध्वम्
उ०	अमन्ये	अमन्यावहि	अमन्यामहि

CC-0. Mumukshu Bhawan Varanasi Collection. Digitized by eGangotri

भविष्यति लृट् ।

	ए० व०	द्वि० व०	ब० व०
प्र०	मंस्यते	मंस्येते	मंस्यन्ते
म०	मंस्यसे	मंस्येथे	मंस्यध्वे
उ०	मंस्ये	मंस्यावहे	मंस्यामहे

सरयू भवन वेद वेदांग विद्यालय
ग्रन्थालय
आगत क्रमांक २३६
दिनांक .....

स्वादिगणी ।

वृ—वरण करना ।

वर्तमाने लट् ।

	ए० व०	द्वि० व०	ब० व०
प्र०	वृणुते	वृण्वाते	वृण्वते
म०	वृणुषे	वृण्वाथे	वृणुध्वे
उ०	वृण्वे	वृणुवहे, वृण्वहे	वृणुमहे, वृण्महे

विध्याद्यर्थेषु लोट् ।

प्र०	वृणुताम्	वृण्वाताम्	वृण्वताम्
म०	वृणुष्व	वृण्वाथाम्	वृणुध्वम्
उ०	वृणवै	वृणवावहै	वृणवामहै

विधौ लिङ् ।

प्र०	वृण्वीत	वृण्वीयाताम्	वृण्वीरन्
म०	वृण्वीथाः	वृण्वीयाथाम्	वृण्वीध्वम्
उ०	वृण्वीय	वृण्वीवहि	वृण्वीमहि

अनद्यतनभूते लङ् ।

प्र०	अवृणुत	अवृण्वाताम्	अवृण्वत
म०	अवृणुथाः	अवृण्वाथाम्	अवृणुध्वम्
उ०	अवृण्वि	अवृणुवहि, अवृण्वहि	अवृणुमहि, अवृण्महि

CC-0. Mumukshu Bhawan Varanasi Collection. Digitized by eGangotri

भविष्यति लृट् ।

	ए० व०	द्वि० व०	ब० व०
प्र०	वरिष्यते, वरीष्यते	वरिष्येते, वरीष्येते	वरिष्यन्ते, वरीष्यन्ते
म०	वरिष्यसे, वरीष्यसे	वरिष्येथे, वरीष्येथे	वरिष्यध्वे, वरीष्यध्वे
उ०	वरिष्ये, वरीष्ये	वरिष्यावहे, वरीष्यावहे	वरिष्यामहे, वरीष्यामहे

तुदादिगणी ।

लज्ज्—लजाना ।

वर्तमाने लट् ।

	ए० व०	द्वि० व०	ब० व०
प्र०	लज्जते	लज्जेते	लज्जन्ते
म०	लज्जसे	लज्जेथे	लज्जध्वे
उ०	लज्जे	लज्जावहे	लज्जामहे

विध्याद्यर्थेषु लोट् ।

प्र०	लज्जताम्	लज्जेताम्	लज्जन्ताम्
म०	लज्जस्व	लज्जेथाम्	लज्जध्वम्
उ०	लज्जै	लज्जावहै	लज्जामहै

विधौ लिङ् ।

प्र०	लज्जेत	लज्जेयाताम्	लज्जेरन्
म०	लज्जेथाः	लज्जेयाथाम्	लज्जेध्वम्
उ०	लज्जेय	लज्जेवहि	लज्जेमहि

अनद्यतनभूते लङ् ।

प्र०	अलज्जत	अलज्जेताम्	अलज्जन्त
म०	अलज्जथाः	अलज्जेथाम्	अलज्जध्वम्
उ०	अलज्जे	अलज्जावहि	अलज्जामहि

CC-0. Mumukshu Bhawan Varanasi Collection. Digitized by eGangotri

भविष्यति लृट् ।

	ए० व०	द्वि० व०	ब० व०
प्र०	लज्जिष्यते	लज्जिष्येते	लज्जिष्यन्ते
म०	लज्जिष्यसे	लज्जिष्येथे	लज्जिष्यध्वे
उ०	लज्जिष्ये	लज्जिष्यावहे	लज्जिष्यामहे

रुधादिगणी ।

भुज्—भोजन करना ।

वर्तमाने लट् ।

	ए० व०	द्वि० व०	ब० व०
प्र०	भुङ्क्ते	भुञ्जाते	भुञ्जते
म०	भुङ्क्षे	भुञ्जाथे	भुङ्ध्वे
उ०	भुञ्जे	भुञ्ज्वहे	भुञ्ज्महे

विध्याद्यर्थेषु लोट् ।

प्र०	भुङ्क्ताम्	भुञ्जाताम्	भुञ्जताम्
म०	भुङ्क्ष्व	भुञ्जाथाम्	भुङ्ध्वम्
उ०	भुनजै	भुनजावहै	भुनजामहै

विधौ लिङ् ।

प्र०	भुञ्जीत	भुञ्जीयाताम्	भुञ्जीरन्
म०	भुञ्जीथाः	भुञ्जीयाथाम्	भुञ्जीध्वम्
उ०	भुञ्जीय	भुञ्जीवहि	भुञ्जीमहि

अनद्यतनभूते लङ् ।

प्र०	अभुङ्क्त	अभुञ्जाताम्	अभुञ्जत
म०	अभुङ्क्थाः	अभुञ्जाथाम्	अभुङ्ध्वम्
उ०	अभुञ्जि	अभुञ्ज्वहि	अभुञ्ज्महि

CC-0. Mumukshu Bhawan Varanasi Collection. Digitized by eGangotri

भविष्यति लृट् ।

	ए० व०	द्वि० व०	ब० व०
प्र०	भोक्ष्यते	भोक्ष्येते	भोक्ष्यन्ते
म०	भोक्ष्यसे	भोक्ष्येथे	भोक्ष्यध्वे
उ०	भोक्ष्ये	भोक्ष्यावहे	भोक्ष्यामहे

तनादिगणी ।

कृ—करना ।

वर्तमाने लट् ।

	ए० व०	द्वि० व०	ब० व०
प्र०	कुरुते	कुर्वाते	कुर्वते
म०	कुरुषे	कुर्वाथे	कुरुध्वे
उ०	कुर्वे	कुर्वहे	कुर्महे

विध्याद्यर्थेषु लोट् ।

प्र०	कुरुताम्	कुर्वाताम्	कुर्वताम्
म०	कुरुष्व	कुर्वाथाम्	कुरुध्वम्
उ०	करवै	करवावहै	करवामहै

विधौ लिङ् ।

प्र०	कुर्वीत	कुर्वीयाताम्	कुर्वीरन्
म०	कुर्वीथाः	कुर्वीयाथाम्	कुर्वीध्वम्
उ०	कुर्वीय	कुर्वीवहि	कुर्वीमहि

अनद्यतनभूते लङ् ।

प्र०	अकुरुत	अकुर्वाताम्	अकुर्वत
म०	अकुरुथाः	अकुर्वाथाम्	अकुरुध्वम्
उ०	अकुर्वि	अकुर्वहि	अकुर्महि

CC-0. Mumukshu Bhawan Varanasi Collection. Digitized by eGangotri

भविष्यति लृट् ।

	ए० व०	द्वि० व०	ब० व०
प्र०	करिष्यते	करिष्येते	करिष्यन्ते
म०	करिष्यसे	करिष्येथे	करिष्यध्वे
उ०	करिष्ये	करिष्यावहे	करिष्यामहे

क्र्यादिगणी ।

वि-क्री—वेचना ।

वर्तमाने लट् ।

	ए० व०	द्वि० व०	ब० व०
प्र०	विक्रीणीते	विक्रीणाते	विक्रीणते
म०	विक्रीणीषे	विक्रीणाथे	विक्रीणीध्वे
उ०	विक्रीणे	विक्रीणीवहे	विक्रीणीमहे

विध्याद्यर्थेषु लोट् ।

प्र०	विक्रीणीताम्	विक्रीणाताम्	विक्रीणताम्
म०	विक्रीणीष्व	विक्रीणाथाम्	विक्रीणीध्वम्
उ०	विक्रीणै	विक्रीणावहै	विक्रीणामहै

विधौ लिङ् ।

प्र०	विक्रीणीत	विक्रीणीयाताम्	विक्रीणीरन्
म०	विक्रीणीथाः	विक्रीणीयाथाम्	विक्रीणीध्वम्
उ०	विक्रीणीय	विक्रीणीवहि	विक्रीणीमहि

अनद्यतनभूते लङ् ।

प्र०	व्यक्रीणीत	व्यक्रीणाताम्	व्यक्रीणत
म०	व्यक्रीणीथाः	व्यक्रीणाथाम्	व्यक्रीणीध्वम्
उ०	व्यक्रीणि	व्यक्रीणीवहि	व्यक्रीणीमहि

CC-0. Mumukshu Bhawan Varanasi Collection. Digitized by eGangotri

भविष्यति लृट् ।

	ए० व०	द्वि० व०	ब० व०
प्र०	विक्रेष्यते	विक्रेष्येते	विक्रेष्यन्ते
म०	विक्रेष्यसे	विक्रेष्येथे	विक्रेष्यध्वे
उ०	विक्रेष्ये	विक्रेष्यावहे	विक्रेष्यामहे

चुरादिगणी ।

अर्थ—माँगना ।

वर्तमाने लट् ।

	ए० व०	द्वि० व०	ब० व०
प्र०	अर्थयते	अर्थयेते	अर्थयन्ते
म०	अर्थयसे	अर्थयेथे	अर्थयध्वे
उ०	अर्थये	अर्थयावहे	अर्थयामहे

विध्याद्यर्थेषु लोट् ।

प्र०	अर्थयताम्	अर्थयेताम्	अर्थयन्ताम्
म०	अर्थयस्व	अर्थयेथाम्	अर्थयध्वम्
उ०	अर्थयै	अर्थयावहै	अर्थयामहै

विधौ लिङ् ।

प्र०	अर्थयेत	अर्थयेयाताम्	अर्थयेरन्
म०	अर्थयेथाः	अर्थयेयाथाम्	अर्थयेध्वम्
उ०	अर्थयेय	अर्थयेवहि	अर्थयेमहि

अनद्यतनभूते लङ् ।

प्र०	आर्थयत	आर्थयेताम्	आर्थयन्त
म०	आर्थयथाः	आर्थयेथाम्	आर्थयध्वम्
उ०	आर्थये	आर्थयावहि	आर्थयामहि

CC-0. Mumukshu Bhawan Varanasi Collection. Digitized by eGangotri

भविष्यति लृट् ।

	ए० व०	द्वि० व०	ब० व०
प्र०	अर्थयिष्यते	अर्थयिष्येते	अर्थयिष्यन्ते
म०	अर्थयिष्यसे	अर्थयिष्येथे	अर्थयिष्यध्वे
उ०	अर्थयिष्ये	अर्थयिष्यावहे	अर्थयिष्यामहे

———

CC-0. Mumukshu Bhawan Varanasi Collection. Digitized by eGangotri

पुंलिङ्गशब्दरूपाणि ।

दातृ—देनेवाला ।

	ए० व०	द्वि० व०	ब० व०
प्र०	दाता	दातारौ	दातारः
द्वि०	दातारम्	,,	दातॄन्
तृ०	दात्रा	दातृभ्याम्	दातृभिः
च०	दात्रे	,,	दातृभ्यः
प०	दातुः	,,	,,
ष०	,,	दात्रोः	दातॄणाम्
स०	दातरि	,,	दातृषु
सम्बो०	हे दातः	हे दातारौ	हे दातारः

ग्लौ—चन्द्रमा ।

	ए० व०	द्वि० व०	ब० व०
प्र०	ग्लौः	ग्लावौ	ग्लावः
द्वि०	ग्लावम्	,,	,,
तृ०	ग्लावा	ग्लौभ्याम्	ग्लौभिः
च०	ग्लावे	,,	ग्लौभ्यः
प०	ग्लावः	,,	,,
ष०	,,	ग्लावोः	ग्लावाम्
स०	ग्लावि	,,	ग्लौषु
सम्बो०	हे ग्लौः	,,	हे ग्लावः

CC-0. Mumukshu Bhawan Varanasi Collection. Digitized by eGangotri

वणिज्—बनिया ।

	ए० व०	द्वि० व०	ब० व०
प्र०	वणिक्, वणिग्	वणिजौ	वणिजः
द्वि०	वणिजम्	,,	,,
तृ०	वणिजा	वणिग्भ्याम्	वणिग्भिः
च०	वणिजे	,,	वणिग्भ्यः
प०	वणिजः	,,	,,
ष०	,,	वणिजोः	वणिजाम्
स०	वणिजि	,,	वणिक्षु
सम्बो०	हे वणिक्, हे वणिग्	हे वणिजौ	हे वणिजः

राज्—राजा ।

	ए० व०	द्वि० व०	ब० व०
प्र०	राट्, राड्	राजौ	राजः
द्वि०	राजम्	,,	,,
तृ०	राजा	राड्भ्याम्	राड्भिः
च०	राजे	,,	राड्भ्यः
प०	राजः	,,	,,
ष०	,,	राजोः	राजाम्
स०	राजि	,,	राट्सु
सम्बो०	हे राट्, हे राड्	हे राजौ	हे राजः

महत्—बड़ा

	ए० व०	द्वि० व०	ब० व०
प्र०	महान्	महान्तौ	महान्तः
द्वि०	महान्तम्	,,	महतः
तृ०	महता	महद्भ्याम्	महद्भिः

CC-0. Mumukshu Bhawan Varanasi Collection. Digitized by eGangotri

	ए० व०	द्वि० व०	ब० व०
च०	महते	महद्भ्यथाम्	महद्भ्यः
प०	महतः	,,	,,
ष०	,,	महतोः	महताम्
स०	महति	,,	महत्सु
सम्बो०	हे महन्	हे महान्तौ	हे महान्तः

भवत्—आप ।

	ए० व०	द्वि० व०	ब० व०
प्र०	भवान्	भवन्तौ	भवन्तः
द्वि०	भवन्तम्	,,	भवतः
तृ०	भवता	भवद्भ्याम्	भवद्भिः
च०	भवते	,,	भवद्भ्यः
प०	भवतः	,,	,,
ष०	,,	भवतोः	भवताम्
स०	भवति	,,	भवत्सु
सम्बो०	हे भवन्	हे भवन्तौ	हे भवन्तः

पथिन्—मार्ग ।

	ए० व०	द्वि० व०	ब० व०
प्र०	पन्थाः	पन्थानौ	पन्थानः
द्वि०	पन्थानम्	,,	पथः
तृ०	पथा	पथिभ्याम्	पथिभिः
च०	पथे	,,	पथिभ्यः
प०	पथः	,,	,,
ष०	,,	पथोः	पथाम्
स०	पथि	,,	पथिषु
सम्बो०	हे पन्थाः	हे पन्थानौ	हे पन्थानः

CC-0. Mumukshu Bhawan Varanasi Collection. Digitized by eGangotri

युवन् —जवान।

	ए० व०	द्वि० व०	ब० व०
प्र०	युवा	युवानौ	युवानः
द्वि०	युवानम्	,,	यूनः
तृ०	यूना	युवभ्याम्	युवभिः
च०	यूने	,,	युवभ्यः
प०	यूनः	,,	,,
ष०	,,	यूनोः	यूनाम्
स०	यूनि	,,	युवसु
सम्बो०	हे युवन्	हे युवानौ	हे युवानः

तादृश्—वैसा वा वैसी।

	ए० व०	द्वि० व०	ब० व०
प्र०	तादृक्, तादृग्	तादृशौ	तादृशः
द्वि०	तादृशम्	,,	,,
तृ०	तादृशा	तादृग्भ्याम्	तादृग्भिः
च०	तादृशे	,,	तादृग्भ्यः
प०	तादृशः	,,	,,
ष०	,,	तादृशोः	तादृशाम्
स०	तादृशि	,,	तादृक्षु
सम्बो०	हे तादृक्, हे तादृग्	हे तादृशौ	हे तादृशः

वेधस्—ब्रह्मा।

	ए० व०	द्वि० व०	ब० व०
प्र०	वेधाः	वेधसौ	वेधसः
द्वि०	वेधसम्	,,	,,
तृ०	वेधसा	वेधोभ्याम्	वेधोभिः

CC-0. Mumukshu Bhawan Varanasi Collection. Digitized by eGangotri

	ए० व०	द्वि० व०	ब० व०
च०	वेधसे	वेधोभ्याम्	वेधोभ्यः
प०	वेधसः	,,	,,
ष०	,,	वेधसोः	वेधसाम्
स०	वेधसि	,,	वेधस्सु
सम्बो०	हे वेधः	हे वेधसौ	हे वेधसः

विद्वस्—विद्वान् ।

	ए० व०	द्वि० व०	ब० व०
प्र०	विद्वान्	विद्वांसौ	विद्वांसः
द्वि०	विद्वांसम्	,,	विदुषः
तृ०	विदुषा	विद्वद्भ्याम्	विद्वद्भिः
च०	विदुषे	,,	विद्वद्भ्यः
प०	विदुषः	,,	,,
ष०	,,	विदुषोः	विदुषाम्
स०	विदुषि	,,	विद्वत्सु
सम्बो०	हे विद्वन्	हे विद्वांसौ	हे विद्वांसः

पुम्स्—पुरुष ।

	ए० व०	द्वि० व०	ब० व०
प्र०	पुमान्	पुमांसौ	पुमांसः
द्वि०	पुमांसम्	,,	पुंसः
तृ०	पुंसा	पुम्भ्याम्	पुम्भिः
च०	पुंसे	,,	पुम्भ्यः
प०	पुंसः	,,	,,
ष०	,,	पुंसोः	पुंसाम्
स०	पुंसि	,,	पुंसु
सम्बो०	हे पुमन्	हे पुमांसौ	हे पुमांसः

CC-0. Mumukshu Bhawan Varanasi Collection. Digitized by eGangotri

अनडुह्—साँड़ ।

	ए० व०	द्वि० व०	ब० व०
प्र०	अनड्वान्	अनड्वाहौ	अनड्वाहः
द्वि०	अनड्वाहम्	,,	अनडुहः
तृ०	अनडुहा	अनडुद्भ्याम्	अनडुद्भिः
च०	अनडुहे	,,	अनडुद्भ्यः
प०	अनडुहः	,,	,,
ष०	,,	अनडुहोः	अनडुहाम्
स०	अनडुहि	,,	अनडुत्सु
सम्बो०	हे अनड्वन्	हे अनड्वाहौ	हे अनड्वाहः

CC-0. Mumukshu Bhawan Varanasi Collection. Digitized by eGangotri

स्त्रीलिङ्गशब्दरूपाणि ।

वाच्—वाणी ।

	ए० व०	द्वि० व०	ब० व०
प्र०	वाक्, वाग्	वाचौ	वाचः
द्वि०	वाचम्	,,	,,
तृ०	वाचा	वाग्भ्याम्	वाग्भिः
च०	वाचे	,,	वाग्भ्यः
प०	वाचः	,,	,,
ष०	,,	वाचोः	वाचाम्
स०	वाचि	,,	वाक्षु
सम्बो०	हे वाक्, हे वाग्	हे वाचौ	हे वाचः

क्षुध्—भूख ।

	ए० व०	द्वि० व०	ब० व०
प्र०	क्षुत्, क्षुद्	क्षुधौ	क्षुधः
द्वि०	क्षुधम्	,,	,,
तृ०	क्षुधा	क्षुद्भ्याम्	क्षुद्भिः
च०	क्षुधे	,,	क्षुद्भ्यः
प०	क्षुधः	,,	,,
ष०	,,	क्षुधोः	क्षुधाम्
स०	क्षुधि	,,	क्षुत्सु
सम्बो०	हे क्षुत्, हे क्षुद्	हे क्षुधौ	हे क्षुधः

CC-0. Mumukshu Bhawan Varanasi Collection. Digitized by eGangotri

गिर्—वाणी।

	ए० व०	द्वि० व०	ब० व०
प्र०	गीः	गिरौ	गिरः
द्वि०	गिरम्	,,	,,
तृ०	गिरा	गीर्भ्याम्	गीर्भिः
च०	गिरे	,,	गीर्भ्यः
प०	गिरः	,,	,,
ष०	,,	गिरोः	गिराम्
स०	गिरि	,,	गीर्षु
सम्बो०	हे गीः	हे गिरौ	हे गिरः

दिश्—दिशा।

	ए० व०	द्वि० व०	ब० व०
प्र०	दिक्, दिग्	दिशौ	दिशः
द्वि०	दिशम्	,,	,,
तृ०	दिशा	दिग्भ्याम्	दिग्भिः
च०	दिशे	,,	दिग्भ्यः
प०	दिशः	,,	,,
ष०	,,	दिशोः	दिशाम्
स०	दिशि	,,	दिक्षु
सम्बो०	हे दिक्, हे दिग्	हे दिशौ	हे दिशः

प्रावृष्—वर्षा ऋतु।

	ए० व०	द्वि० व०	ब० व०
प्र०	प्रावृट्, प्रावृड्	प्रावृषौ	प्रावृषः
द्वि०	प्रावृषम्	,,	,,
तृ०	प्रावृषा	प्रावृड्भ्याम्	प्रावृड्भिः

CC-0. Mumukshu Bhawan Varanasi Collection. Digitized by eGangotri

	ए० व०	द्वि० व०	ब० व०
च०	प्रावृषे	प्रावृड्भ्याम्	प्रावृड्भ्यः
प०	प्रावृषः	,,	,,
ष०	,,	प्रावृषोः	प्रावृषाम्
स०	प्रावृषि	,,	प्रावृट्सु
सम्बो०	हे प्रावृट्, हे प्रावृड्	हे प्रावृषौ	हे प्रावृषः

उपानह्—जूता ।

	ए० व०	द्वि० व०	ब० व०
प्र०	उपानत्, उपानद्	उपानहौ	उपानहः
द्वि०	उपानहम्	,,	,,
तृ०	उपानहा	उपानद्भ्याम्	उपानद्भिः
च०	उपानहे	,,	उपानद्भ्यः
प०	उपानहः	,,	,,
ष०	,,	उपानहोः	उपानहाम्
स०	उपानहि	,,	उपानत्सु
सम्बो०	हे उपानत्, हे उपानद्	हे उपानहौ	हे उपानहः

CC-0. Mumukshu Bhawan Varanasi Collection. Digitized by eGangotri

नपुंसकलिङ्गशब्दरूपाणि ।

वर्मन्—कवच ।

	ए० व०	द्वि० व०	ब० व०
प्र०	वर्म	वर्मणी	वर्माणि
द्वि०	,,	,,	,,
तृ०	वर्मणा	वर्मभ्याम्	वर्मभिः
च०	वर्मणे	,,	वर्मभ्यः
प०	वर्मणः	,,	,,
ष०	वर्मणः	वर्मणोः	वर्मणाम्
स०	वर्मणि	,,	वर्मसु
सम्बो०	हे वर्म, हे वर्मन्	हे वर्मणी	हे वर्माणि

हारिन्—हरनेवाला ।

	ए० व०	द्वि० व०	ब० व०
प्र०	हारि	हारिणी	हारीणि
द्वि०	,,	,,	,,
तृ०	हारिणा	हारिभ्याम्	हारिभिः
च०	हारिणे	,,	हारिभ्यः
प०	हारिणः	,,	,,
ष०	,,	हारिणोः	हारिणाम्
स०	हारिणि	,,	हारिषु
सम्बो०	हे हारि	हे हारिणी	हे हारीणि

CC-0. Mumukshu Bhawan Varanasi Collection. Digitized by eGangotri

अहन्—दिन।

	ए० व०	द्वि० व०	ब० व०
प्र०	अहः	अह्नी, अहनी	अहानि
द्वि०	,,	,, ,,	,,
तृ०	अह्ना	अहोभ्याम्	अहोभिः
च०	अह्ने	,,	अहोभ्यः
प०	अह्नः	,,	,,
ष०	,,	अह्नोः	अह्नाम्
स०	अह्नि, अहनि	,,	अहःसु, अहस्सु
सम्बो०	हे अहः	हे अह्नी, हे अहनी	हे अहानि

पयस्—दूध वा पानी।

	ए० व०	द्वि० व०	ब० व०
प्र०	पयः	पयसी	पयांसि
द्वि०	,,	,,	,,
तृ०	पयसा	पयोभ्याम्	पयोभिः
च०	पयसे	,,	पयोभ्यः
प०	पयसः	,,	,,
ष०	,,	पयसोः	पयसाम्
स०	पयसि	,,	पयस्सु
सम्बो०	हे पयः	हे पयसी	हे पयांसि

धनुस्—चाप।

	ए० व०	द्वि० व०	ब० व०
प्र०	धनुः	धनुषी	धनूंषि
द्वि०	,,	,,	,,
तृ०	धनुषा	धनुर्भ्याम्	धनुर्भिः
च०	धनुषे	,,	धनुर्भ्यः

CC-0. Mumukshu Bhawan Varanasi Collection. Digitized by eGangotri

	ए० व०	द्वि० व०	ब० व०
प०	धनुषः	धनुर्भ्याम्	धनुर्भ्यः
ष०	,,	धनुषोः	धनुषाम्
स०	धनुषि	,,	धनुःषु / धनुष्षु
सम्बो०	हे धनुः	हे धनुषी	हे धनूंषि

हविस्—घी, होमद्रव्य ।

	ए० व०	द्वि० व०	ब० व०
प्र०	हविः	हविषी	हवींषि
द्वि०	,,	,,	,,
तृ०	हविषा	हविर्भ्याम्	हविर्भिः
च०	हविषे	,,	हविर्भ्यः
प०	हविषः	,,	,,
ष०	,,	हविषोः	हविषाम्
स०	हविषि	,,	हविःषु / हविष्षु
सम्बो०	हे हविः	हे हविषी	हे हवींषि

CC-0. Mumukshu Bhawan Varanasi Collection. Digitized by eGangotri

सर्वादि शब्दरूपाणि ।

पुंलिङ्गे

सर्व—सब ।

	ए० व०	द्वि० व०	ब० व०
प्र०	सर्वः	सर्वौ	सर्वे
द्वि०	सर्वम्	,,	सर्वान्
तृ०	सर्वेण	सर्वाभ्याम्	सर्वैः
च०	सर्वस्मै	,,	सर्वेभ्यः
प०	सर्वस्मात्, सर्वस्माद्	,,	,,
ष०	सर्वस्य	सर्वयोः	सर्वेषाम्
स०	सर्वस्मिन्	,,	,,
सम्बो०	हे सर्व	हे सर्वौ	हे सर्वे

नपुंसके

	ए० व०	द्वि० व०	ब० व०
प्र०	सर्वम्	सर्वे	सर्वाणि
द्वि०	,,	,,	,,

तृतीयादिविभक्तिषु पुंवद्रूपाणि भवन्ति ।

स्त्रीलिङ्गे ।

	ए० व०	द्विव०	ब० व०
प्र०	सर्वा	सर्वे०	सर्वाः
द्वि०	सर्वाम्	,,	,,
तृ०	सर्वया	सर्वाभ्याम्	सर्वाभिः

CC-0. Mumukshu Bhawan Varanasi Collection. Digitized by eGangotri

	ए० व०	द्वि० व०	ब० व०
च०	सर्वस्यै	सर्वाभ्याम्	सर्वाभ्यः
प०	सर्वस्याः	,,	,,
ष०	,,	सर्वयोः	सर्वासाम्
स०	सर्वस्याम्	,,	सर्वासु
सम्बो०	हे सर्वे	हे सर्वे	हे सर्वाः

पूर्व—पहिले, पूर्वदिशा।

पुंलिङ्गे

	ए० व०	द्वि० व०	ब० व०
प्र०	पूर्वः	पूर्वौ	पूर्वे, पूर्वाः
द्वि०	पूर्वम्	,,	पूर्वान्
तृ०	पूर्वेण	पूर्वाभ्याम्	पूर्वैः
च०	पूर्वस्मै	,,	पूर्वेभ्यः
प०	पूर्वस्मात्, पूर्वात्	,,	,,
ष०	पूर्वस्य	पूर्वयोः	पूर्वेषाम्
स०	पूर्वस्मिन्, पूर्वे	,,	पूर्वेषु
सम्बो०	हे पूर्व	हे पूर्वौ	हे पूर्वे, हे पूर्वाः

नपुंसके।

	ए० व०	द्वि० व०	ब० व०
प्र०	पूर्वम्	पूर्वे	पूर्वाणि
द्वि०	,,	,,	,,

शेषम्पुंवत्।

CC-0. Mumukshu Bhawan Varanasi Collection. Digitized by eGangotri

स्त्रियाम्

	ए० व०	द्वि० व०	ब० व०
प्र०	पूर्वा	पूर्वे	पूर्वाः
द्वि०	पूर्वाम्	,,	,,
तृ०	पूर्वया	पूर्वाभ्याम्	पूर्वाभिः
च०	पूर्वस्यै	,,	पूर्वाभ्यः
प०	पूर्वस्याः	,,	,,
ष०	,,	पूर्वयोः	पूर्वासाम्
स०	पूर्वस्याम्	,,	पूर्वासु
सम्बो०	हे पूर्वे	हे पूर्वे	हे पूर्वाः

CC-0. Mumukshu Bhawan Varanasi Collection. Digitized by eGangotri

अथ संख्यावाचकाः शब्दाः ।

शब्दाः	संख्या			पूरणी संख्या		
	प्रथमा पुंलिङ्ग	प्रथमा स्त्री०	प्रथमा न०	प्रथमा पुंलिङ्ग	प्रथमा स्त्री०	प्रथमा न०
एक	एकः	एका	एकम्	प्रथमः	प्रथमा	प्रथमम्
द्वि	द्वौ	द्वे	द्वे	द्वितीयः	द्वितीया	द्वितीयम्
त्रि	त्रयः	तिस्रः	त्रीणि	तृतीयः	तृतीया	तृतीयम्
चतुर्	चत्वारः	चतस्रः	चत्वारि	चतुर्थः	चतुर्थी	चतुर्थम्
पञ्चन्	पञ्च	पञ्च	पञ्च	पञ्चमः	पञ्चमी	पञ्चमम्
षष्	षट्	षट्	षट्	षष्ठः	षष्ठी	षष्ठम्
सप्तन्	सप्त	सप्त	सप्त	सप्तमः	सप्तमी	सप्तमम्
अष्टन्	अष्टौ, अष्ट	अष्टौ, अष्ट	अष्टौ, अष्ट	अष्टमः	अष्टमी	अष्टमम्
नवन्	नव	नव	नव	नवमः	नवमी	नवमम्
दशन्	दश	दश	दश	दशमः	दशमी	दशमम्
एकादशन्	एकादश	एकादश	एकादश	एकादशः	एकादशी	एकादशम्
द्वादशन्	द्वादश	द्वादश	द्वादश	द्वादशः	द्वादशी	द्वादशम्

CC-0. Mumukshu Bhawan Varanasi Collection. Digitized by eGangotri

शब्दाः	संख्या			पूरणी संख्या		
	प्रथमा पुँ०	प्रथमा स्त्री०	प्रथमा न०	प्रथमा पुँ०	प्रथमा स्त्री०	प्रथमा न०
त्रयोदशन्	त्रयोदश	त्रयोदश	त्रयोदश	त्रयोदशः	त्रयोदशी	त्रयोदशम्
चतुर्दशन्	चतुर्दश	चतुर्दश	चतुर्दश	चतुर्दशः	चतुर्दशी	चतुर्दशम्
पञ्चदशन्	पञ्चदश	पञ्चदश	पञ्चदश	पञ्चदशः	पञ्चदशी	पञ्चदशम्
षोडशन्	षोडश	षोडश	षोडश	षोडशः	षोडशी	षोडशम्
सप्तदशन्	सप्तदश	सप्तदश	सप्तदश	सप्तदशः	सप्तदशी	सप्तदशम्
अष्टादशन्	अष्टादश	अष्टादश	अष्टादश	अष्टादशः	अष्टादशी	अष्टादशम्
नवदशन्,	नवदश,	नवदश,	नवदश,	नवदशः,	नवदशी	नवदशम्
ऊनविंशति	ऊनविंशतिः	ऊनविंशतिः	ऊनविंशतिः	ऊनविंशः	ऊनविंशी	ऊनविंशम्
				विंशः	विंशी	विंशम्
विंशति	...	विंशतिः	...	विंशतितमः	०तितमी	०तितमम्
				एकविंशः	एकविंशी	एकविंशम्
एकविंशति	...	एकविंशतिः	...	एकविंशतितमः	०तितमी	०तितमम्
				द्वाविंशः	द्वाविंशी	द्वाविंशम्
द्वाविंशति	...	द्वाविंशतिः	...	द्वाविंशतितमः	०तितमी	०तितमम्

CC-0. Mumukshu Bhawan Varanasi Collection. Digitized by eGangotri

शब्दाः	संख्या			पूरणी संख्या		
	प्रथमा पुँ०	प्रथमा स्त्री०	प्रथमा न०	प्रथमा पुँ०	प्रथमा स्त्री०	प्रथमा न०
त्रयोविंशति	...	त्रयोविंशतिः	...	त्रयोविंशः त्रयोविंशतितमः	त्रयोविंशी ०तितमी	त्रयोविंशम् ०तितमम्
चतुर्विंशति	...	चतुर्विंशतिः	...	चतुर्विंशः चतुर्विंशतितमः	चतुर्विंशी ०तितमी	चतुर्विंशम् ०तितमम्
नवविंशति ऊनत्रिंशत्	...	नवविंशतिः ऊनत्रिंशत्	...	नवविंशः ऊनत्रिंशः०त्तमः	नवविंशी ऊनत्रिंशी	नवविंशम् ऊनत्रिंशम्
त्रिंशत्	...	त्रिंशत्	...	त्रिंशः त्रिंशत्तमः	त्रिंशी त्रिंशत्तमी	त्रिंशम् त्रिंशत्तमम्
नवत्रिंशत्, ऊनचत्वारिंशत्	...	नवत्रिंशत् ऊनचत्वारिंशत्	...	ऊनचत्वारिंशः ०त्तमः	ऊनचत्वारिंशी ०त्तमी	ऊनचत्वारिंशम् ०त्तमम्
चत्वारिंशत्	....	चत्वारिंशत्	...	चत्वारिंशः ०त्तमः	चत्वारिंशी ०त्तमी	चत्वारिंशम् ०त्तमम्
नवचत्वारिंशत्, ऊनपञ्चाशत्	...	नवचत्वारिंशत् ऊनपञ्चाशत्	...	ऊनपंचाशः ऊनपंचाशत्तमः	ऊनपंचाशी ०त्तमी	ऊनपंचाशम् ०त्तमम्

CC-0. Mumukshu Bhawan Varanasi Collection. Digitized by eGangotri

शब्दाः	संख्या			पूरणी संख्या		
	प्रथमा पुँ०	प्रथमा स्त्री०	प्रथमा न०	प्रथमा पुँ०	प्रथमा स्त्री०	प्रथमा न०
पञ्चाशत्	...	पंचाशत्	....	पञ्चाशः पञ्चाशत्तमः	पञ्चाशी, पञ्चाशत्तमी	पञ्चाशम् पञ्चाशत्तमम्
षष्टि	...	षष्टिः	...	षष्टितमः	षष्टितमी	षष्टितमम्
सप्तति	...	सप्ततिः	...	सप्ततितमः	सप्ततितमी	सप्ततितमम्
अशीति	...	अशीतिः	...	अशीतितमः	अशीतितमी	अशीतितमम्
द्व्यशीति	...	द्व्यशीतिः	...	द्व्यशीतः, द्व्यशीतितमः	०ती द्व्यशीतितमी	०तम् द्व्यशीतितमम्
नवति	...	नवतिः	...	नवतितमः	नवतितमी	नवतितमम्
षण्णवति	...	षण्णवतिः	...	षण्णवतः, षण्णवतितमः	०ति षण्णवतितमी	०तम्, षण्णवतितमम्
शत		...	शतम्	शततमः	शततमी	शततमम्
एकाधिकशत		...	एकाधिकशतम्	एकाधिकशततमः	० तमी	० तमम्
द्व्यधिकशत		...	द्व्यधिकशतम्	० तमः	० तमी	० तमम्

CC-0. Mumukshu Bhawan Varanasi Collection. Digitized by eGangotri

शब्दाः	संख्या			पूरणी संख्या		
	प्रथमा पुँ० ए० व०	प्रथमा स्त्री० ए० व०	प्रथमा न० ए०	प्रथमा पुं० ए० व०	प्रथमा स्त्री०	प्रथमा न०
त्र्यधिकशत	...	...	त्र्यधिक-शतम्	० तमः	० तमी	० तमम्
दशाधिकशत	...	...	दशाधिक-शतम्	दशाधिक-शततमः	० तमी	० तमम्
द्वे शते	...	...	द्विशतम् द्वे शते	... द्विशततमः	...	...
त्रीणि शतानि	...	...	त्रिशतम् त्रीणि शतानि	...	...	...
सहस्रम्	....	...	सहस्रम्	सहस्रतमः	सहस्रतमी	सहस्रतमम्
लक्षम्	...	लक्षा	लक्षम्	लक्षतमः	लक्षतमी	लक्षतमम्
कोटिः	...	कोटिः	...	कोटितमः	कोटितमी	कोटितमम्
अर्बुदम्	...	...	अर्बुदम्	अर्बुदतमः	अर्बुदतमी	अर्बुदतमम्
खर्बुदम्	...	...	खर्बुदम्	खर्बुदतमः	खर्बुदतमी	खर्बुदतमम्

CC-0. Mumukshu Bhawan Varanasi Collection. Digitized by eGangotri

परस्मैपदिनो धातवः ।

भ्वादिगणी ।

पठ् ।

अनद्यतनभविष्यति लुट् ।

	ए० व०	द्वि० व०	ब० व०
प्र० पु०	पठिता	पठितारौ	पठितारः
म० पु०	पठितासि	पठितास्थः	पठितास्थ
उ० पु०	पठितास्मि	पठितास्वः	पठितास्मः

क्रियाया अनिष्पत्तौ हेतुहेतुमद्भावे लृङ् ।

प्र० पु०	अपठिष्यत्	अपठिष्यताम्	अपठिष्यन्
म० पु०	अपठिष्यः	अपठिष्यतम्	अपठिष्यत
उ० पु०	अपठिष्यम्	अपठिष्याव	अपठिष्याम

आशिषि लिङ् ।

प्र० पु०	पठ्यात्	पठ्यास्ताम्	पठ्यासुः
म० पु०	पठ्याः	पठ्यास्तम्	पठ्यास्त
उ० पु०	पठ्यासम्	पठ्यास्व	पठ्यास्म

परोक्षभूते लिट् ।

प्र० पु०	पपाठ	पेठतुः	पेठुः
म० पु०	पेठिथ	पेठथुः	पेठ
उ० पु०	पपाठ, पपठ	पेठिव	पेठिम

CC-0. Mumukshu Bhawan Varanasi Collection. Digitized by eGangotri

सामान्यभूते लुङ् ।

	ए० व०	द्वि० व०	ब० व०
प्र० पु०	अपाठीत्	अपाठिष्टाम्	अपाठिषुः
म० पु०	अपाठीः	अपाठिष्टम्	अपाठिष्ट
उ० पु०	अपाठिषम्	अपाठिष्व	अपाठिष्म

अदादिगणी ।

अद् ।

अनद्यतनभविष्यति लुट् ।

	ए० व०	द्वि० व०	ब० व०
प्र० पु०	अत्ता	अत्तारौ	अत्तारः
म० पु०	अत्तासि	अत्तास्थः	अत्तास्थ
उ० पु०	अत्तास्मि	अत्तास्वः	अत्तास्मः

क्रियाया अनिष्पत्तौ हेतुहेतुमद्भावे लृङ् ।

प्र० पु०	आत्स्यत्	आत्स्यताम्	आत्स्यन्
म० पु०	आत्स्यः	आत्स्यतम्	आत्स्यत
उ० पु०	आत्स्यम्	आत्स्याव	आत्स्याम

आशिषि लिङ् ।

प्र० पु०	अद्यात्	अद्यास्ताम्	अद्यासुः
म० पु०	अद्याः	अद्यास्तम्	अद्यास्त
उ० पु०	अद्यासम्	अद्यास्व	अद्यास्म

परोक्षभूते लिट् ।

प्र० पु०	आद, जघास	आदतुः, जक्षतुः	आदुः, जक्षुः
म० पु०	आदिथ, जघसिथ	आदथुः, जक्षथुः	आद, जक्ष
उ० पु०	आद, जघास, जघस	आदिव, जक्षिव	आदिम, जक्षिम,

CC-0. Mumukshu Bhawan Varanasi Collection. Digitized by eGangotri

सामान्यभूते लुङ् ।

	ए० व०	द्वि० व०	ब० व०
प्र० पु०	अघसत्	अघसताम्	अघसन्
म० पु०	अघसः	अघसतम्	अघसत
उ० पु०	अघसम्	अघसाव	अघसाम

ह्वादिगणौ ।

दा ।

लुट् ।

	ए० व०	द्वि० व०	ब० व०
प्र० पु०	दाता	दातारौ	दातारः
म० पु०	दातासि	दातास्थः	दातास्थ
उ० पु०	दातास्मि	दातास्वः	दातास्मः

लृङ् ।

प्र० पु०	अदास्यत्	अदास्यताम्	अदास्यन्
म० पु०	अदास्यः	अदास्यतम्	अदास्यत
उ० पु०	अदास्यम्	अदास्याव	अदास्याम

आशिषि लिङ् ।

प्र० पु०	देयात्	देयास्ताम्	देयासुः
म० पु०	देयाः	देयास्तम्	देयास्त
उ० पु०	देयासम्	देयास्व	देयास्म

लिट् ।

प्र० पु०	ददौ	ददतुः	ददुः
म० पु०	ददिथ, ददाथ	ददथुः	दद
उ० पु०	ददौ	ददिव	ददिम

CC-0. Mumukshu Bhawan Varanasi Collection. Digitized by eGangotri

लुङ् ।

	ए० व०	द्वि० व०	ब० व०
प्र० पु०	अदात्	अदाताम्	अदुः
म० पु०	अदाः	अदातम्	अदात
उ० पु०	अदाम्	अदाव	अदाम

दिवादिगणी ।

नृत् ।

लुट् ।

	ए० व०	द्वि० व०	ब० व०
प्र० पु०	नर्तिता	नर्तितारौ	नर्तितारः
म० पु०	नर्तितासि	नर्तितास्थः	नर्तितास्थ
उ० पु०	नर्तितास्मि	नर्तितास्वः	नर्तितास्मः

लृङ् ।

प्र० पु०	अनर्तिष्यत्	अनर्तिष्यताम्	अनर्तिष्यन्
म० पु०	अनर्तिष्यः	अनर्तिष्यतम्	अनर्तिष्यत
उ० पु०	अनर्तिष्यम्	अनर्तिष्याव	अनर्तिष्याम

आशिषि लिङ् ।

प्र० पु०	नृत्यात्	नृत्यास्ताम्	नृत्यासुः
म० पु०	नृत्याः	नृत्यास्तम्	नृत्यास्त
उ० पु०	नृत्यासम्	नृत्यास्व	नृत्यास्म

लिट्

प्र० पु०	ननर्त	ननृततुः	ननृतुः
म० पु०	ननर्तिथ	ननृतथुः	ननृत
उ० पु०	ननर्त	ननृतिव	ननृतिम

CC-0. Mumukshu Bhawan Varanasi Collection. Digitized by eGangotri

लुङ् ।

	ए० व०	द्वि० व०	ब० व०
प्र० पु०	अनर्तीत्	अनर्तिष्टाम्	अनर्तिषुः
म० पु०	अनर्तीः	अनर्तिष्टम्	अनर्तिष्ट
उ० पु०	अनर्तिषम्	अनर्तिष्व	अनर्तिष्म

स्वादिगणी ।

श्रु ।

लुट् ।

	ए० व०	द्वि० व०	ब० व०
प्र० पु०	श्रोता	श्रोतारौ	श्रोतारः
म० पु०	श्रोतासि	श्रोतास्थः	श्रोतास्थ
उ० पु०	श्रोतास्मि	श्रोतास्वः	श्रोतास्मः

आशिषि लिङ् ।

प्र० पु०	अश्रोष्यत्	अश्रोष्यताम्	अश्रोष्यन्
म० पु०	अश्रोष्यः	अश्रोष्यतम्	अश्रोष्यत
उ० पु०	अश्रोष्यम्	अश्रोष्याव	अश्रोष्याम

लृङ् ।

प्र० पु०	श्रूयात्	श्रूयास्ताम्	श्रूयासुः
म० पु०	श्रूयाः	श्रूयास्तम्	श्रूयास्त
उ० पु०	श्रूयासम्	श्रूयास्व	श्रूयास्म

लिट्

प्र० पु०	शुश्राव	शुश्रुवतुः	शुश्रुवुः
म० पु०	शुश्रोथ	शुश्रुवथुः	शुश्रुव
उ० पु०	शुश्राव, शुश्रव	शुश्रुव	शुश्रुम

CC-0: Mumukshu Bhawan Varanasi Collection. Digitized by eGangotri

लुङ् ।

	ए० व०	द्वि० व०	ब० व०
प्र० पु०	अश्रौषीत्	अश्रौष्टाम्	अश्रौषुः
म० पु०	अश्रौषीः	अश्रौष्टम्	अश्रौष्ट
उ० पु०	अश्रौषम्	अश्रौष्व	अश्रौष्म

तुदादिगणी ।

लिख् ।

लुट् ।

	ए० व०	द्वि० व०	ब० व०
प्र० पु०	लेखिता	लेखितारौ	लेखितारः
म० पु०	लेखितासि	लेखितास्थः	लेखितास्थ
उ० पु०	लेखितास्मि	लेखितास्वः	लेखितास्मः

लृङ् ।

प्र० पु०	अलेखिष्यत्	अलेखिष्यताम्	अलेखिष्यन्
म० पु०	अलेखिष्यः	अलेखिष्यतम्	अलेखिष्यत
उ० पु०	अलेखिष्यम्	अलेखिष्याव	अलेखिष्याम

आशिषि लिङ् ।

प्र० पु०	लिख्यात्	लिख्यास्ताम्	लिख्यासुः
म० पु०	लिख्याः	लिख्यास्तम्	लिख्यास्त
उ० पु०	लिख्यासम्	लिख्यास्व	लिख्यास्म

लिट् ।

प्र० पु०	लिलेख	लिलिखतुः	लिलिखुः
म० पु०	लिलेखिथ	लिलिखथुः	लिलिख
उ० पु०	लिलेख	लिलिखिव	लिलिखिम

CC-0. Mumukshu Bhawan Varanasi Collection. Digitized by eGangotri

लुङ् ।

	ए० व०	द्वि० व०	ब० व०
प्र० पु०	अलेखीत्	अलेखिष्टाम्	अलेखिषुः
म० पु०	अलेखीः	अलेखिष्टम्	अलेखिष्ट
उ० पु०	अलेखिषम्	अलेखिष्व	अलेखिष्म

रुधादिगणी ।

भञ्ज् ।

लुट् ।

	ए० व०	द्वि० व०	ब० व०
प्र० पु०	भङ्क्ता	भङ्क्तारौ	भङ्क्तारः
म० पु०	भङ्क्तासि	भङ्क्तास्थः	भङ्क्तास्थ
उ० पु०	भङ्क्तास्मि	भङ्क्तास्वः	भङ्क्तास्मः

लृङ् ।

प्र० पु०	अभङ्क्ष्यत्	अभङ्क्ष्यताम्	अभङ्क्ष्यन्
म० पु०	अभङ्क्ष्यः	अभङ्क्ष्यतम्	अभङ्क्ष्यत
उ० पु०	अभङ्क्ष्यम्	अभङ्क्ष्याव	अभङ्क्ष्याम

आशिषि लिङ् ।

प्र० पु०	भज्यात्	भज्यास्ताम्	भज्यासुः
म० पु०	भज्याः	भज्यास्तम्	भज्यास्त
उ० पु०	भज्यासम्	भज्यास्व	भज्यास्म

लिट् ।

प्र० पु०	बभञ्ज	बभञ्जतुः	बभञ्जुः
म० पु०	बभञ्जिथ	बभञ्जथुः	बभञ्ज
उ० पु०	बभञ्ज	बभञ्जिव	बभञ्जिम

CC-0. Mumukshu Bhawan Varanasi Collection. Digitized by eGangotri

लुङ्

	ए० व०	द्वि० व०	ब० व०
प्र० पु०	अभाङ्क्षीत्	अभाङ्क्ताम्	अभाङ्क्षुः
म० पु०	अभाङ्क्षीः	अभाङ्क्तम्	अभाङ्क्त
उ० पु०	अभाङ्क्षम्	अभाङ्क्ष्व	अभाङ्क्ष्म

तनादिगणो ।

कृ ।

लुट् ।

	ए० व०	द्वि० व०	ब०व०
प्र० पु०	कर्त्ता	कर्त्तारौ	कर्त्तारः
म० पु०	कर्त्तासि	कर्त्तास्थः	कर्त्तास्थ
उ० पु०	कर्त्तास्मि	कर्त्तास्वः	कर्त्तास्मः

लृङ् ।

प्र० पु०	अकरिष्यत्	अकरिष्यताम्	अकरिष्यन्
म० पु०	अकरिष्यः	अकरिष्यतम्	अकरिष्यत
उ० पु०	अकरिष्यम्	अकरिष्याव	अकरिष्याम

आशिषि लिङ् ।

प्र० पु०	क्रियात्	क्रियास्ताम्	क्रियासुः
म० पु०	क्रियाः	क्रियास्तम्	क्रियास्त
उ० पु०	क्रियासम्	क्रियास्व	क्रियास्म

लिट् ।

प्र० पु०	चकार	चक्रतुः	चक्रुः
म० पु०	चकर्थ	चक्रथुः	चक्र
उ० पु०	चकार, चकर	चकृव	चकृम

CC-0. Mumukshu Bhawan Varanasi Collection. Digitized by eGangotri

लुङ् ।

	ए० व०	द्वि० व०	ब० व०
प्र० पु०	अकार्षीत्	अकार्ष्टाम्	अकार्षुः
म० पु०	अकार्षीः	अकार्ष्टम्	अकार्ष्ट
उ० पु०	अकार्षम्	अकार्ष्व	अकार्ष्म

क्र्यादिगणी ।

क्री ।

लुट् ।

	ए० व०	द्वि० व०	ब० व०
प्र० पु०	क्रेता	क्रेतारौ	क्रेतारः
म० पु०	क्रेतासि	क्रेतास्थः	क्रेतास्थ
उ० पु०	क्रेतास्मि	क्रेतास्वः	क्रेतास्मः

लृङ् ।

प्र० पु०	अक्रेष्यत्	अक्रेष्यताम्	अक्रेष्यन्
म० पु०	अक्रेष्यः	अक्रेष्यतम्	अक्रेष्यत
उ० पु०	अक्रेष्यम्	अक्रेष्याव	अक्रेष्याम

आशिषि लिङ् ।

प्र० पु०	क्रियात्	क्रियास्ताम्	क्रियासुः
म० पु०	क्रियाः	क्रियास्तम्	क्रियास्त
उ० पु०	क्रियासम्	क्रियास्व	क्रियास्म

लिट् ।

प्र० पु०	चिक्राय	चिक्रियतुः	चिक्रियुः
म० पु०	चिक्रयिथ, चिक्रेथ	चिक्रियथुः	चिक्रिय
उ० पु०	चिक्राय, चिक्रय	चिक्रियिव	चिक्रियिम

CC-0. Mumukshu Bhawan Varanasi Collection. Digitized by eGangotri

लुङ् ।

	ए० व०	द्वि० व०	ब० व०
प्र० पु०	अक्रैषीत्	अक्रैष्टाम्	अक्रैषुः
म० पु०	अक्रैषीः	अक्रैष्टम्	अक्रैष्ट
उ० पु०	अक्रैषम्	अक्रैष्व	अक्रैष्म

चुरादिगणी ।

कथ् ।

लुट् ।

	ए० व०	द्वि० व०	ब० व०
प्र० पु०	कथयिता	कथयितारौ	कथयितारः
म० पु०	कथयितासि	कथयितास्थः	कथयितास्थ
उ० पु०	कथयितास्मि	कथयितास्वः	कथयितास्मः

लृङ् ।

प्र० पु०	अकथयिष्यत्	अकथयिष्यताम्	अकथयिष्यन्
म० पु०	अकथयिष्यः	अकथयिष्यतम्	अकथयिष्यत
उ० पु०	अकथयिष्यम्	अकथयिष्याव	अकथयिष्याम

आशिषि लिङ् ।

प्र० पु०	कथ्यात्	कथ्यास्ताम्	कथ्यासुः
म० पु०	कथ्याः	कथ्यास्तम्	कथ्यास्त
उ० पु०	कथ्यासम्	कथ्यास्व	कथ्यास्म

लिट् ।

प्र० पु०	कथयाञ्चकार, आस, बभूव	कथयाञ्चक्रतुः	कथयाञ्चक्रुः
म० पु०	कथयाञ्चकर्थ	कथयाञ्चक्रथुः	कथयाञ्चक्र
उ० पु०	कथयाञ्चकार, चकर	कथयाञ्चकृव	कथयाञ्चकृम

CC-0. Mumukshu Bhawan Varanasi Collection. Digitized by eGangotri

लुङ् ।

	ए० व०	द्वि० व०	ब० व०
प्र० पु०	अचकथत्	अचकथताम्	अचकथन्
म० पु०	अचकथः	अचकथतम्	अचकथत
उ० पु०	अचकथम्	अचकथाव	अचकथाम

CC-0. Mumukshu Bhawan Varanasi Collection. Digitized by eGangotri

आत्मनेपदिनो धातवः ।

भ्वादिगणी ।

भाष् ।

लुट् ।

	ए० व०	द्वि० व०	ब० व०
प्र० पु०	भाषिता	भाषितारौ	भाषितारः
म० पु०	भाषितासे	भाषितासाथे	भाषिताध्वे
उ० पु०	भाषिताहे	भाषितास्वहे	भाषितास्महे

लृङ् ।

प्र० पु०	अभाषिष्यत	अभाषिष्येताम्	अभाषिष्यन्त
म० पु०	अभाषिष्यथाः	अभाषिष्येथाम्	अभाषिष्यध्वम्
उ० पु०	अभाषिष्ये	अभाषिष्यावहि	अभाषिष्यामहि

आशिषि लिङ् ।

प्र० पु०	भाषिषीष्ट	भाषिषीयास्ताम्	भाषिषीरन्
म० पु०	भाषिषीष्ठाः	भाषिषीयास्थाम्	भाषिषीध्वम्
उ० पु०	भाषिषीय	भाषिषीवहि	भाषिषीमहि

लिट् ।

प्र० पु०	बभाषे	बभाषातें	बभाषिरे
म० पु०	बभाषिषे	बभाषाथे	बभाषिध्वे, ढ्वे
उ० पु०	बभाषे	बभाषिवहे	बभाषिमहे

CC-0. Mumukshu Bhawan Varanasi Collection. Digitized by eGangotri

लुङ् ।

	ए० व०	द्वि० व०	ब० व०
प्र० पु०	अभाषिष्ट	अभाषिषाताम्	अभाषिषत
म० पु०	अभाषिष्ठाः	अभाषिषाथाम्	अभाषिध्वम्, ढ्वम्
उ० पु०	अभाषिषि	अभाषिष्वहि	अभाषिष्महि

अदादिगणी ।

आस् ।

लुट् ।

	ए० व०	द्वि० व०	ब० व०
प्र० पु०	आसिता	आसितारौ	आसितारः
म० पु०	आसितासे	आसितासाथे	आसिताध्वे
उ० पु०	आसिताहे	आसितास्वहे	आसितास्महे

लृङ् ।

प्र० पु०	आसिष्यत	आसिष्येताम्	आसिष्यन्त
म० पु०	आसिष्यथाः	आसिष्येथाम्	आसिष्यध्वम्
उ० पु०	आसिष्ये	आसिष्यावहि	आसिष्यामहि

आशिषि लिङ् ।

प्र० पु०	आसिषीष्ट	आसिषीयास्ताम्	आसिषीरन्
म० पु०	आसिषीष्ठाः	आसिषीयास्थाम्	आसिषीध्वम्
उ० पु०	आसिषीय	आसिषीवहि	आसिषीमहि

लिट् ।

प्र० पु०	आसाम्बभूव, मास, चक्रे	आसाम्बभूवतुः	आसाम्बभूवुः
म० पु०	आसाम्बभूविथ	आसाम्बभूवथुः	आसाम्बभूव
उ० पु०	आसाम्बभूव	आसाम्बभूविव	आसाम्बभूविम

CC-0. Mumukshu Bhawan Varanasi Collection. Digitized by eGangotri

लुङ् ।

	ए० व०	द्वि० व०	ब० व०
प्र० पु०	आसिष्ट	आसिषाताम्	आसिषत
म० पु०	आसिष्ठाः	आसिषाथाम्	आसिध्वम् , ढ्वम्
उ० पु०	आसिषि	आसिष्वहि	आसिष्महि

ह्वादिगणी ।

दा ।

लुट् ।

	ए० व०	द्वि० व०	ब० व०
प्र० पु०	दाता	दातारौ	दातारः
म० पु०	दातासे	दातासाथे	दाताध्वे
उ० पु०	दाताहे	दातास्वहे	दातास्महे

लृङ् ।

प्र० पु०	अदास्यत	अदास्येताम्	अदास्यन्त
म० पु०	अदास्यथाः	अदास्येथाम्	अदास्यध्वम्
उ० पु०	अदास्ये	अदास्यावहि	अदास्यामहि

आशिषि लिङ् ।

प्र० पु०	दासीष्ट	दासीयास्ताम्	दासीरन्
म० पु०	दासीष्ठाः	दासीयास्थाम्	दासीध्वम्
उ० पु०	दासीय	दासीवहि	दासीमहि

लिट् ।

प्र० पु०	ददे	ददाते	ददिरे
म० पु०	ददिषे	ददाथे	ददिध्वे
उ० पु०	ददे	ददिवहे	ददिमहे

CC-0. Mumukshu Bhawan Varanasi Collection. Digitized by eGangotri

लुङ् ।

	ए० व०	द्वि० व०	ब० व०
प्र० पु०	अदित	अदिपाताम्	अदिपत
म० पु०	अदिथाः	अदिपाथाम्	अदिध्वम्
उ० पु०	अदिषि	अदिष्वहि	अदिष्महि

दिवादिगणी ।

मन् ।

लुट् ।

	ए० व०	द्वि० व०	ब० व०
प्र० पु०	मन्ता	मन्तारौ	मन्तारः
म० पु०	मन्तासे	मन्तासाथे	मन्ताध्वे
उ० पु०	मन्ताहे	मन्तास्वहे	मन्तास्महे

लृङ् ।

प्र० पु०	अमंस्यत	अमंस्येताम्	अमंस्यन्त
म० पु०	अमंस्यथाः	अमंस्येथाम्	अमंस्यध्वम्
उ० पु०	अमंस्ये	अमंस्यावहि	अमंस्यामहि

आशिषि लिङ् ।

प्र० पु०	मंसीष्ट	मंसीयास्ताम्	मंसीरन्
म० पु०	मंसीष्ठाः	मंसीयास्थाम्	मंसीध्वम्
उ० पु०	मंसीय	मंसीवहि	मंसीमहि

लिट् ।

प्र० पु०	मेने	मेनाते	मेनिरे
म० पु०	मेनिषे	मेनाथे	मेनिध्वे
उ० पु०	मेने	मेनिवहे	मेनिमहे

CC-0. Mumukshu Bhawan Varanasi Collection. Digitized by eGangotri

लुङ् ।

	ए० व०	द्वि० व०	ब० व०
प्र० पु०	अमंस्त	अमंसाताम्	अमंसत
म० पु०	अमंस्थाः	अमंसाथाम्	अमंध्वम्
उ० पु०	अमंसि	अमंस्वहि	अमंस्महि

स्वादिगणी ।

वृ ।

लुट् ।

	ए० व०	द्वि० व०	ब० व०
प्र० पु०	वरिता, वरीता	वरितारौ, वरीतारौ	वरितारः, वरीतारः
म० पु०	वरितासे, वरीतासे	वरितासाथे, वरीतासाथे	वरिताध्वे, वरीताध्वे
उ० पु०	वरिताहे, वरीताहे	वरितास्वहे, वरीतास्वहे	वरितास्महे, वरीतास्महे

लृङ् ।

प्र० पु०	अवरिष्यत, अवरीष्यत	अवरिष्येताम्, अवरीष्येताम्	अवरिष्यन्त, अवरीष्यन्त
म० पु०	अवरिष्यथाः अवरीष्यथाः	अवरिष्येथाम् अवरीष्येथाम्	अवरिष्यध्वम् अवरीष्यध्वम्
उ० पु०	अवरिष्ये अवरीष्ये	अवरिष्यावहि अवरीष्यावहि	अवरिष्यामहि अवरीष्यामहि

CC-0. Mumukshu Bhawan Varanasi Collection. Digitized by eGangotri

आशिषि लिङ् ।

	ए० व०	द्वि० व०	ब० व०
प्र० पु०	वरिषीष्ट वृषीष्ट	वरिषीयास्ताम् वृषीयास्ताम्	वरिषीरन् वृषीरन्
म० पु०	वरिषीष्ठाः वृषीष्ठाः	वरिषीयास्थाम् वृषीयास्थाम्	वरिषीध्वम् वृषीध्वम्
उ० पु०	वरिषीय वृषीय	वरिषीवहि वृषीवहि	वरिषीमहि वृषीमहि

लिट् ।

प्र० पु०	वव्रे	वव्राते	वव्रिरे
म० पु०	ववृषे	वव्राथे	ववृढ्वे
उ० पु०	वव्रे	ववृवहे	ववृमहे

लुङ् ।

१

प्र० पु०	अवृत	अवृषाताम्	अवृषत
म० पु०	अवृथाः	अवृषाथाम्	अवृढ्वम्
उ० पु०	अवृषि	अवृष्वहि	अवृष्महि

२

प्र० पु०	अवरिष्ट अवरीष्ट	अवरिषाताम् अवरीषाताम्	अवरिषत अवरीषत
म० पु०	अवरिष्ठाः अवरीष्ठाः	अवरिषाथाम् अवरीषाथाम्	अवरिध्वम्, अवरिढ्वम् अवरीध्वम्, अवरीढ्वम्
उ० पु०	अवरिषि अवरीषि	अवरिष्वहि अवरीष्वहि	अवरिष्महि अवरीष्महि

CC-0. Mumukshu Bhawan Varanasi Collection. Digitized by eGangotri

तुदादिगणी ।

लज्ज् ।

लुट् ।

	ए० व०	द्वि० व०	ब० व०
प्र० पु०	लज्जिता	लज्जितारौ	लज्जितारः
म० पु०	लज्जितासे	लज्जितासाथे	लज्जिताध्वे
उ० पु०	लज्जिताहे	लज्जितास्वहे	लज्जितास्महे

लृङ् ।

प्र० पु०	अलज्जिष्यत	अलज्जिष्येताम्	अलज्जिष्यन्त
म० पु०	अलज्जिष्यथाः	अलज्जिष्येथाम्	अलज्जिष्यध्वम्
उ० पु०	अलज्जिष्ये	अलज्जिष्यावहि	अलज्जिष्यामहि

आशिषि लिङ् ।

प्र० पु०	लज्जिषीष्ट	लज्जिषीयास्ताम्	लज्जिषीरन्
म० पु०	लज्जिषीष्ठाः	लज्जिषीयास्थाम्	लज्जिषीध्वम्
उ० पु०	लज्जिषीय	लज्जिषीवहि	लज्जिषीमहि

लिट् ।

प्र० पु०	ललज्जे	ललज्जाते	ललज्जिरे
म० पु०	ललज्जिषे	ललज्जाथे	ललज्जिध्वे
उ० पु०	ललज्जे	ललज्जिवहे	ललज्जिमहे

लुङ् ।

प्र० पु०	अलज्जिष्ट	अलज्जिषाताम्	अलज्जिषत
म० पु०	अलज्जिष्ठाः	अलज्जिषाथाम्	अलज्जिध्वम्
उ० पु०	अलज्जिषि	अलज्जिष्वहि	अलज्जिष्महि

CC-0. Mumukshu Bhawan Varanasi Collection. Digitized by eGangotri

रुधादिगणी ।

भुज् ।

लुट् ।

	ए० व०	द्वि० व०	ब० व०
प्र० पु०	भोक्ता	भोक्तारौ	भोक्तारः
म० पु०	भोक्तासे	भोक्तासाथे	भोक्ताध्वे
उ० पु०	भोक्ताहे	भोक्तास्वहे	भोक्तास्महे

लृङ् ।

प्र० पु०	अभोक्ष्यत	अभोक्ष्येताम्	अभोक्ष्यन्त
म० पु०	अभोक्ष्यथाः	अभोक्ष्येथाम्	अभोक्ष्यध्वम्
उ० पु०	अभोक्ष्ये	अभोक्ष्यावहि	अभोक्ष्यामहि

आशिषि लिङ् ।

प्र० पु०	भुक्षीष्ट	भुक्षीयास्ताम्	भुक्षीरन्
म० पु०	भुक्षीष्ठाः	भुक्षीयास्थाम्	भुक्षीध्वम्
उ० पु०	भुक्षीय	भुक्षीवहि	भुक्षीमहि

लिट् ।

प्र० पु०	बुभुजे	बुभुजाते	बुभुजिरे
म० पु०	बुभुजिषे	बुभुजाथे	बुभुजिध्वे
उ० पु०	बुभुजे	बुभुजिवहे	बुभुजिमहे

लुङ् ।

प्र० पु०	अभुक्त	अभुक्षाताम्	अभुक्षत
म० पु०	अभुक्थाः	अभुक्षाथाम्	अभुग्ध्वम्
उ० पु०	अभुक्षि	अभुक्ष्वहि	अभुक्ष्महि

CC-0. Mumukshu Bhawan Varanasi Collection. Digitized by eGangotri

तनादिगणो।

कृ ।

लुट् ।

	ए० व०	द्वि० व०	ब० व०
प्र० पु०	कर्ता	कर्तारौ	कर्तारः
म० पु०	कर्त्तासे	कर्त्तासाथे	कर्त्ताध्वे
उ० पु०	कर्त्ताहे	कर्त्तास्वहे	कर्त्तास्महे

लृङ् ।

प्र० पु०	अकरिष्यत	अकरिष्येताम्	अकरिष्यन्त
म० पु०	अकरिष्यथाः	अकरिष्येथाम्	अकरिष्यध्वम्
उ० पु०	अकरिष्ये	अकरिष्यावहि	अकरिष्यामहि

आशिषि लिङ् ।

प्र० पु०	कृषीष्ट	कृषीयास्ताम्	कृषीरन्
म० पु०	कृषीष्ठाः	कृषीयास्थाम्	कृषीढ्वम्
उ० पु०	कृषीय	कृषीवहि	कृषीमहि

लिट् ।

प्र० पु०	चक्रे	चक्राते	चक्रिरे
म० पु०	चकृषे	चक्राथे	चकृढ्वे
उ० पु०	चक्रे	चकृवहे	चकृमहे

लुङ् ।

प्र० पु०	अकृत	अकृषाताम्	अकृषत
म० पु०	अकृथाः	अकृषाथाम्	अकृढ्वम्
उ० पु०	अकृषि	अकृष्वहि	अकृष्महि

CC-0. Mumukshu Bhawan Varanasi Collection. Digitized by eGangotri

क्र्यादिगणो ।

विक्री ।

लुट् ।

	ए० व०	द्वि० व०	ब० व०
प्र० पु०	विक्रेता	विक्रेतारौ	विक्रेतारः
म० पु०	विक्रेतासे	विक्रेतासाथे	विक्रेताध्वे
उ० पु०	विक्रेताहे	विक्रेतास्वहे	विक्रेतास्महे

लृङ्

प्र० पु०	व्यक्रेष्यत	व्यक्रेष्येताम्	व्यक्रेष्यन्त
म० पु०	व्यक्रेष्यथाः	व्यक्रेष्येथाम्	व्यक्रेष्यध्वम्
उ० पु०	व्यक्रेष्ये	व्यक्रेष्यावहि	व्यक्रेष्यामहि

आशिषि लिङ् ।

प्र० पु०	विक्रेषीष्ट	विक्रेषीयास्ताम्	विक्रेषीरन्
म० पु०	विक्रेषीष्ठाः	विक्रेषीयास्थाम्	विक्रेषीढ्वम्
उ० पु०	विक्रेषीय	विक्रेषीयहि	विक्रेषीमहि

लिट्

प्र० पु०	विचिक्रिये	विचिक्रियाते	विचिक्रियिरे
म० पु०	विचिक्रियिषे	विचिक्रियाथे	विचिक्रियिढ्वे / विचिक्रियिध्वे
उ० पु०	विचिक्रिये	विचिक्रियिवहे	विचिक्रियिमहे

लुङ्

प्र० पु०	व्यक्रेष्ट	व्यक्रेषाताम्	व्यक्रेषत
म० पु०	व्यक्रेष्ठाः	व्यक्रेषाथाम्	व्यक्रेढ्वम्
उ० पु०	व्यक्रेषि	व्यक्रेष्वहि	व्यक्रेष्महि

CC-0. Mumukshu Bhawan Varanasi Collection. Digitized by eGangotri

चुरादिगणो ।

अर्थ् ।

लुट् ।

	ए० व०	द्वि० व०	ब० व०
प्र० पु०	अर्थयिता	अर्थयितारौ	अर्थयितारः
म० पु०	अर्थयितासे	अर्थयितासाथे	अर्थयिताध्वे
उ० पु०	अर्थयिताहे	अर्थयितास्वहे	अर्थयितास्महे

लृङ्

प्र० पु०	आर्थयिष्यत	आर्थयिष्येताम्	आर्थयिष्यन्त ।
म० पु०	आर्थयिष्यथाः	आर्थयिष्येथाम्	आर्थयिष्यध्वम्
उ० पु०	आर्थयिष्ये	आर्थयिष्यावहि	आर्थयिष्यामहि

आशिषि लिङ् ।

प्र० पु०	अर्थयिषीष्ट	अर्थयिषीयास्ताम्	अर्थयिषीरन्
म० पु०	अर्थयिषीष्ठाः	अर्थयिषीयास्थाम्	अर्थयिषीध्वम्
उ० पु०	अर्थयिषीय	अर्थयिषीवहि	अर्थयिषीमहि

लिट् ।

प्र० पु०	अर्थयामास, बभूव, चक्रे	अर्थयामासतुः	अर्थयामासुः
म० पु०	अर्थयामासिथ	अर्थयामासथुः	अर्थयामास
उ० पु०	अर्थयामास	अर्थयामासिव	अर्थयामासिम

लुङ् ।

प्र० पु०	आर्तथत	आर्तथेताम्	आर्तथन्त
म० पु०	आर्तथथाः	आर्तथेथाम्	आर्तथध्वम्
उ० पु०	आर्तथे	आर्तथावहि	आर्तथामहि

CC-0. Mumukshu Bhawan Varanasi Collection. Digitized by eGangotri

भावकर्मणोर्धातुरूपाणि ।

भावकर्मणोर्धातोरात्मनेपदं नित्यम् ।

दिश्—देना ।

	लट्	लोट्	विधिलिङ्	लङ्
	ए० व०	ए० व०	ए० व०	ए० व०
प्र० पु०	दिश्यते	दिश्यताम्	दिश्येत	अदिश्यत
म० पु०	दिश्यसे	दिश्यस्व	दिश्येथाः	अदिश्यथाः
उ० पु०	दिश्ये	दिश्यै	दिश्येयम्	अदिश्ये

	लुट्	लृट्	लृङ्	आशिषि लिङ्
	ए० व०	ए० व०	ए० व०	ए० व०
प्र० पु०	देष्टा	देक्ष्यते	अदेक्ष्यत	देक्षीष्ट
म० पु०	देष्टासे	देक्ष्यसे	अदेक्ष्यथाः	देक्षीष्ठाः
उ० पु०	देष्टाहे	देक्ष्ये	अदेक्ष्ये	देक्षीय

लिट् ।

	ए० व०	द्वि० व०	ब० व०
प्र० पु०	दिदिशे	दिदिशाते	दिदिशिरे
म० पु०	दिदिषिषे	दिदिशाथे	दिदिशिध्वे
उ० पु०	दिदिशे	दिदिशिवहे	दिदिशिमहे

लुङ् ।

	ए० व०	द्वि० व०	ब० व०
प्र० पु०	अदेशि	अदिक्षाताम्	अदिक्षन्त
म० पु०	अदिक्षथाः	अदिक्षाथाम्	अदिक्षध्वम्
उ० पु०	अदिक्षि	अदिक्षावहि	अदिक्षामहि

CC-0. Mumukshu Bhawan Varanasi Collection. Digitized by eGangotri

नी—लेजाना ।

	लट्	लोट्	विधिलिङ्	लङ्
	ए० व०	ए० व०	ए० व०	ए० व०
प्र० पु०	नीयते	नीयताम्	नीयेत	अनीयत
म० पु०	नीयसे	नीयस्व	नीयेथाः	अनीयथाः
उ० पु०	नीये	नीयै	नीयेय	अनीये

	लुट्	लृट्	लृङ्	आशिषि लिङ्
	ए० व०	ए० व०	ए० व०	ए० व०
प्र० पु०	नेता	नेष्यते	अनेष्यत	नेषीष्ट
म० पु०	नेतासे	नेष्यसे	अनेष्यथाः	नेषीष्ठाः
उ० पु०	नेताहे	नेष्ये	अनेष्ये	नेषीय

लिट् ।

	ए० व०	द्वि० व०	ब० व०
प्र० पु०	निन्ये	निन्याते	निन्यिरे
म० पु०	निन्यिषे	निन्याथे	निन्यिध्वे
उ० पु०	निन्ये	निन्यिवहे	निन्यिमहे

लुङ् ।

	ए० व०	द्वि० व०	ब० व०
प्र० पु०	अनायि	अनायिषाताम्	अनायिषत
म० पु०	अनायिष्ठाः	अनायिषाथाम्	अनायिध्वम्
उ० पु०	अनायिषि	अनायिष्वहि	अनायिष्महि

CC-0. Mumukshu Bhawan Varanasi Collection. Digitized by eGangotri

या—जाना ।

	लट्	लोट्	विधिलिङ्	लङ्
	ए० व०	ए० व०	ए० व०	ए० व०
प्र० पु०	यायते	यायताम्	यायेत	अयायत
म० पु०	यायसे	यायस्व	यायेथाः	अयायथाः
उ० पु०	याये	यायै	यायेय	अयाये

	लुट्	लृट्	लृङ्	आशिषि लिङ्
प्र० पु०	याता	यास्यते	अयास्यत	यासीष्ट
म० पु०	यातासे	यास्यसे	अयास्यथाः	यासीष्ठाः
उ० पु०	याताहे	यास्ये	अयास्ये	यासीय

लिट् ।

	ए० व०	द्वि० व०	ब० व०
प्र० पु०	यये	ययाते	ययिरे
म० पु०	ययिषे	ययाथे	ययिध्वे
उ० पु०	यये	ययिवहे	ययिमहे

लुङ् ।

	ए० व०	द्वि० व०	ब० व०
प्र० पु०	अयायि	अयायिषाताम्	अयायिषत
म० पु०	अयायिष्ठाः	अयायिषाथाम्	अयायिध्वम्
उ० पु०	अयायिषि	अयायिष्वहि	अयायिष्महि

CC-0. Mumukshu Bhawan Varanasi Collection. Digitized by eGangotri

सिच्—सींचना ।

	लट्	लोट्	विधिलिङ्	लङ्
	ए० व०	ए० व०	ए० व०	ए० व०
प्र० पु०	सिच्यते	सिच्यताम्	सिच्येत	असिच्यत
म० पु०	सिच्यसे	सिच्यस्व	सिच्येथाः	असिच्यथाः
उ० पु०	सिच्ये	सिच्यै	सिच्येय	असिच्ये

	लुट्	लृट्	लृङ्	आशिषि लिङ्
	ए० व०	ए० व०	ए० व०	ए० व०
प्र० पु०	सेक्ता	सेक्ष्यते	असेक्ष्यत	सिक्षीष्ट
म० पु०	सेक्तासे	सेक्ष्यसे	असेक्ष्यथाः	सिक्षीष्ठाः
उ० पु०	सेक्ताहे	सेक्ष्ये	असेक्ष्ये	सिक्षीय०

लिट् ।

	ए० व०	द्वि० व०	ब० व०
प्र० पु०	सिषिचे	सिषिचाते	सिषिचिरे
म० पु०	सिषिचिषे	सिषिचाथे	सिषिचिध्वे
उ० पु०	सिषिचे	सिषिचिवहे	सिषिचिमहे

लुङ् ।

	ए० व०	द्वि० व०	ब० व०
प्र० पु०	असेचि	असिक्षाताम्	असिक्षत
म० पु०	असिक्थाः	असिक्षाथाम्	असिग्ध्वम्
उ० पु०	असिचि	असिक्ष्वहि	असिक्ष्महि

CC-0. Mumukshu Bhawan Varanasi Collection. Digitized by eGangotri

दा ।

	लट्	लोट्	विधिलिङ्	लङ्
	ए० व०	ए० व०	ए० व०	ए० व०
प्र० पु०	दीयते	दीयताम्	दीयेत	अदीयत
म० पु०	दीयसे	दीयस्व	दीयेथाः	अदीयथाः
उ० पु०	दीये	दीयै	दीयेय	अदीये
	लुट्	लृट्	लृङ्	आशिषि लिङ्
प्र० पु०	दाता	दास्यते	अदास्यत	दासीष्ट
म० पु०	दातासे	दास्यसे	अदास्यथाः	दासीष्ठाः
उ० पु०	दाताहे	दास्ये	अदास्ये	दासीय

लिट् ।

	ए० व०	द्वि० व०	ब० व०
प्र० पु०	ददे	ददाते	ददिरे
म० पु०	ददिषे	ददाथे	ददिध्वे
उ० पु०	ददे	ददिवहे	ददिमहे

लुङ् ।

	ए० व०	द्वि० व०	ब० व०
प्र० पु०	अदायि	अदायिषाताम्	अदायिषत
म० पु०	अदायिष्ठाः	अदायिषाथाम्	अदायिध्वम्
उ० पु०	अदायिषि	अदायिष्वहि	अदायिष्महि

मुच्—छोड़ना ।

	लट्	लोट्	विधिलिङ्	लङ्
	ए० व०	ए० व०	ए० व०	ए० व०
प्र० पु०	मुच्यते	मुच्यताम्	मुच्येत	अमुच्यत
म० पु०	मुच्यसे	मुच्यस्व	मुच्येथाः	अमुच्यथाः
उ० पु०	मुच्ये	मुच्यै	मुच्येय	अमुच्ये

CC-0. Mumukshu Bhawan Varanasi Collection. Digitized by eGangotri

	लुट्	लृट्	लङ्	आशिषि लिङ्
	ए० व०	ए० व०	ए० व०	ए० व०
प्र० पु०	मोक्ता	मोक्ष्यते	अमोक्ष्यत	मुक्षीष्ट
म० पु०	मोक्तासे	मोक्ष्यसे	अमोक्ष्यथाः	मुक्षीष्ठाः
उ० पु०	मोक्ताहे	मोक्ष्ये	अमोक्ष्ये	मुक्षीय

लिट् ।

	ए० व०	द्वि० व०	ब० व०
प्र० पु०	मुमुचे	मुमुचाते	मुमुचिरे
म० पु०	मुमुचिषे	मुमुचाथे	मुमुचिध्वे
उ० पु०	मुमुचे	मुमुचिवहे	मुमुचिमहे

लुङ् ।

	ए० व०	द्वि० व०	ब० व०
प्र० पु०	अमोचि	अमुक्षाताम्	अमुक्षत
म० पु०	अमुक्थाः	अमुक्षाथाम्	अमुग्ध्वम्
उ० पु०	अमुक्षि	अमुक्ष्वहि	अमुक्ष्महि

कृ ।

	लट्	लोट्	विधिलिङ्	लङ्
	ए० व०	ए० व०	ए० व०	ए० व०
प्र० पु०	क्रियते	क्रियताम्	क्रियेत	अक्रियत
म० पु०	क्रियसे	क्रियस्व	क्रियेथाः	अक्रियथाः
उ० पु०	क्रिये	क्रियै	क्रियेय	अक्रिये

	लुट्	लृट्	लृङ्	आशिषि लिङ्
प्र० पु०	कर्त्ता	करिष्यते	अकरिष्य	कृषीष्ट
म० पु०	कर्त्तासे	करिष्यसे	अकरिष्यथाः	कृषीष्ठाः
उ० पु०	कर्त्ताहे	करिष्ये	अकरिष्ये	कृषीय

CC-0. Mumukshu Bhawan Varanasi Collection. Digitized by eGangotri

लिट् ।

	ए० व०	द्वि० व०	ब० व०
प्र० पु०	चक्रे	चक्राते	चक्रिरे
म० पु०	चकृषे	चक्राथे	चकृढ्वे
उ० पु०	चक्रे	चकृवहे	चकृमहे

लुङ् ।

	ए० व०	द्वि० व०	ब० व०
प्र० पु०	अकारि	अकारिषाताम्	अकारिषत
म० पु०	अकारिष्ठाः	अकारिषाथाम्	अकारिध्वम्
उ० पु०	अकारिषि	अकारिष्वहि	अकारिष्महि

तुद्—पीड़ा देना ।

	लट्	लोट्	विधिलिङ्	लङ्
	ए० व०	ए० व०	ए० व०	ए० व०
प्र० पु०	तुद्यते	तुद्यताम्	तुद्येत	अतुद्यत
म० पु०	तुद्यसे	तुद्यस्व	तुद्येथाः	अतुद्यथाः
उ० पु०	तुद्ये	तुद्यै	तुद्येय	अतुद्ये

	लुट्	लृट्	लृङ्	आशिषि लिङ्
प्र० पु०	तोत्ता	तोत्स्यते	अतोत्स्यत	तुत्सीष्ट
म० पु०	तोत्तासे	तोत्स्यसे	अतोत्स्यथाः	तुत्सीष्ठाः
उ० पु०	तोत्ताहे	तोत्स्ये	अतोत्स्ये	तुत्सीय

लिट् ।

	ए० व०	द्वि० व०	ब० व०
प्र० पु०	तुतुदे	तुतुदाते	तुतुदिरे
म० पु०	तुतुदिषे	तुतुदाथे	तुतुदिध्वे
उ० पु०	तुतुदे	तुतुदिवहे	तुतुदिमहे

CC-0. Mumukshu Bhawan Varanasi Collection. Digitized by eGangotri

लुङ् ।

	ए० व०	द्वि० व०	ब० व०
प्र० पु०	अतोदि	अतुत्साताम्	अतुत्सत
म० पु०	अतुत्थाः	अतुत्साथाम्	अतुद्ध्वम्
उ० पु०	अतुत्सि	अतुत्स्वहि	अतुत्स्महि

आगत क्रमांक 225
दिनांक .....

भू—होना ।

	लट्	लोट्	विधिलिङ्	लङ्
	ए० व०	ए० व०	ए० व०	ए० व०
प्र० पु०	भूयते	भूयताम्	भूयेत	अभूयत

	लुट्	लृट्	लृङ्	आशिषि लिङ्
	ए० व०	ए० व०	ए० व०	ए० व०
प्र० पु०	भाविता, भविता	भाविष्यते, भविष्यते	अभाविष्यत, अभविष्यत	भाविषीष्ट भविषीष्ट

	लिट्	लुङ्
	ए० व०	ए० व०
प्र० पु०	बभूवे	अभावि

बुध्—जानना ।

	लट्	लोट्	विधिलिङ्	लङ्
	ए० व०	ए० व०	ए० व०	ए० व०
प्र० पु०	बुध्यते	बुध्यताम्	बुध्येत	अबुध्यत

	लुट्	लृट्	लृङ्	आशिषि लिङ्
	ए० व०	ए० व०	ए० व०	ए० व०
प्र० पु०	बोद्धा	भोत्स्यते	अभोत्स्यत	भुत्सीष्ट

	लिट्	लुङ्
	ए० व०	ए० व०
प्र० पु०	बुबुधे	अबोधि

मुमुक्षु भवन वेदान्त पुस्तकालय
आगत क्रमांक .....0029.....
दिनांक .....15/5/80.....
CC-0. Mumukshu Bhawan Varanasi Collection. Digitized by eGangotri

सुरेन्द्र प्रसाद त्रिपाठी

Surendra Deva

Acya,

CC-0. Mumukshu Bhawan Varanasi Collection. Digitized by eGangotri

CC-0. Mumukshu Bhawan Varanasi Collection. Digitized by eGangotri

CC-0. Mumukshu Bhawan Varanasi Collection. Digitized by eGangotri

CC-0. Mumukshu Bhawan Varanasi Collection. Digitized by eGangotri

CC-0. Mumukshu Bhawan Varanasi Collection. Digitized by eGangotri